朝鮮日報
夕刊

米國勞働者卅餘萬
罷業決行案採擇
絹、人絹、其他全國의織物職工
十二日間豫告期間附

【뉴욕十七日發聯合】米國織物工聯合會 組合은 十七日 壓倒的大多數로써 罷業決行案을 採擇하얏다 同組合은羊毛、워스텟트、絹、人絹其他全國에亘한 織物工三十二萬五千을 包擁한 組合인만큼 罷業決行이된다면 米國織物業界는完全히 그機能을 停止할것이라고 觀測된다 더욱히 絹及人絹織物工은 아직罷業決行의 期日은 決定하지안엇스나 其他의織物工은 十六日에 十二日間의 豫告期間으로써 來九月三日 乃至其前에 罷業斷行을 決定하엿다 또한綿織物工도 合流하야 同時에罷業에 드러가리라한다

『테로』工作을目的코 나치스續續入伊
伊國의對墺干涉에不平품고
獨伊關係益益惡化

【羅馬十八日發聯合】墺太利나치스의叛亂以來 墺太利를中心으로獨伊兩國은事實上 互相嫉視를繼續하야 墺太利問題에對한伊太利政府의 强壓的手段에奮激한獨逸나치스의 過激分子는테로行動을 目標로續續伊太利國內에 潛入하고잇스며伊太利政府는나치스의 不穩分子의掃蕩에忙殺되여잇다 此際나치스의極端分子는 特히테로로陰謀團을 組織하고伊太利政府에一擊을加하려고 計劃을進行식혀最近에至하야 羅馬에서獨逸人나치스黨員三名이 逮捕되엿는바모도가 爆彈을所持하고잇섯다하야 伊太利에잇서서의獨逸나치스의테로 陰謀는相當히深刻한것이라고觀測하고잇다

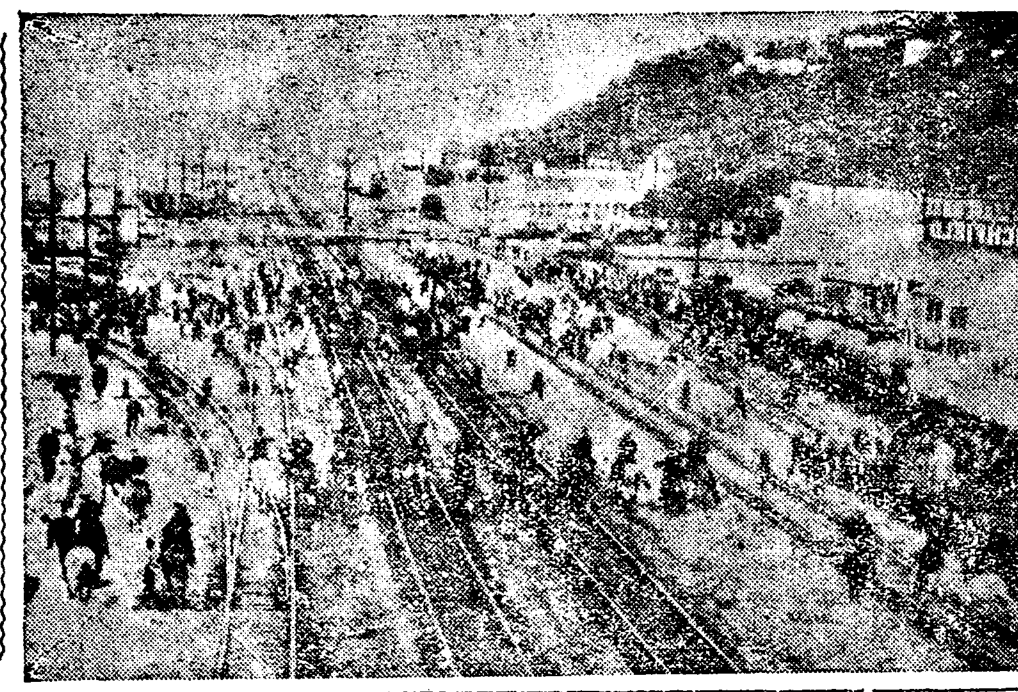

米洲總罷業畫報 七月十六日 太平洋沿岸埠頭人夫의 罷業을中心으로 全米에쩌네스트가 勃發하엿섯다 寫眞은當時씨아틀港에이러난 警官隊의 罷業團의市街戰

擧國一致의團結
叛逆者嚴罰宣言
히首相自身選擧宣傳에出馬
獨逸國民에獻身盟誓

【電通함부르크十七日發】獨逸首相兼暫定大統領히틀러氏는十九日大統領正式選擧의 人民一般投票에서 히틀러氏는全國民의 投票를集中식히기爲하야政府及나치스黨員이 總動員이되야 大宣傳運動을繼續하고잇는데對하야 自身도出馬하야이에參加하고 十七日은함부륵에赴하야 午後八時半부터全國에라되오중계하야 左와如한演說을하엿다

余가 只今가장願하는것은全獨逸의 擧國一致의 團結이다 이에對하야는 余自身을爲한것이안이고 實로國家全體를爲한것이다. 余는此一事가 遂行된다면 余의一身을밧치며 我獨逸의相談役인職務의遂行을 期할覺悟이다. 只今我國은 革命이終了되고國家는 政治的으로 나치스의 世界에 安住하야 軍事的으로는 偏傾한 資本主義的利益과 何等의 關係업시軍隊에依存하게이르럿다 이나치스國家에對하야 將來조곰이라도 攪亂을企圖하는것이잇다면余는嚴格한制裁로써 이것을報復할意思이다 데모크라시議會主義와如한것은吾等의 拒否하는것이며國民을政治的으로 對立식히는것은權威의破壞로써 國內鬪爭의端을짓는것으로 그害는測定할수업는것이다

巴里諸新聞이
日蘇關係에關心
北鐵交涉停頓으로

【巴里十七日發聯合】最近北鐵讓渡交涉이停頓되여 大橋外交次長의撤退를機會로 巴里各紙는 日蘇兩國關係에多大한注意를拂하고잇서 獨逸의總統人民投票를 十九日에압두고獨逸國內의政府의 重大化함에도不拘하고『日蘇兩國關係의逼迫』이라는題目으로 滿洲國이北鐵從業員을逮捕하야 蘇聯政府의釋放要求를拒否하얏다든가 北鐵沿線에 戒嚴令을布告하리라든가等으로 各方面으로부터報道를揭載하고잇다 巴里、푸마니테紙는 十七日의紙上에서日蘇關係에關한 社說을揭載하야『日本政府는 蘇聯의聯盟加入東歐로카르노條約成立前에 蘇聯과紛爭을이르킬것이다』라고論하엿다 등紙는十六日에紙上으로 多言紙는 十七日의紙上으로此種의誇大한逍報는 必要를强調하야『日蘇兩國關係는逼迫하야잇지안타』라고 穩健한論調를示하고잇다

墺國의陸軍增員
期間附延長承認
佛國政府에서回答

【巴里十七日發聯合】墺太利政府는 自國陸軍의增員期間의延長을英國、佛蘭西、伊太利各國政府와 交涉中이든바佛蘭西政府는 今回公式으로 右期間延長을承認하고 巴里駐剳墺太利代理公使를 通하야墺太利政府에回答하얏다 이것은 墺太利政府가故돌프스博士의主張과如히 國內의治安維持의 必要를根據로산、젤만條約關印各 國政府에自國陸軍의增員을 要求하야承認된것으로過般의 나치스叛亂에徵하야右期間의延長을要請한것이다

日朝滿人 二十餘名拉致
騎馬匪賊이襲來하야

【齊齊哈爾十七日發】齊齊哈爾領事館警察에 達한報에依하면 十七日午前一時頃北安鎭北方 孫家船口의北二키로 滿鐵建設事務所宿舍에 約四十名의騎馬匪賊團이 襲來하야日本人四名 朝鮮人二名 滿洲人十六名을拉致하야 龍鎭方面으로逃走하엿다한다

明夏米海軍演習 아라스카서擧行

【電通華盛頓十七日發】米國海軍에서는 一九三五年夏期의 海軍定例演習을 아라스카方面의海上에서行할案에對하야 目下愼重히研究中인바 夏期海軍演習은從來大西洋南方의 海上에行하여왓슴에對하야 今回새로히特히 아라스카方面을候補地에擧한理由로서、海軍當局側은 米國合衆國의領土의一모든部分을 一時라도빼지안코海軍將士에通曉식히기爲한 必要에基한것이라고 主張하고잇는바海軍會議를압두고 그럴듯한計劃이라고하야 注目되여잇다

蔣氏共産軍에
自進投降을勸誘
剿共方針의變更?

【電通漢口十七日】蔣介石은江西省의 剿共軍事는緩漫하나마 進展하고잇스나一方福建省의現狀에鑑하야 剿共方針을變更하야 武力에依치안코 極力共産軍의投降을勸誘하기로決定하엿다 卽投降한 共産軍首領軍官을 重用하고 그部下를優遇한다 萬若軍隊가編入을希望치안는者는歸農식혀서 地方長官과地方有力者에 嚴命하야歸農한그들의 生命財産에保護를加하야 人民의幸福을絕對로保障하고또自由를준다는條件이다

共産軍羅源占領
中央軍의形勢不利
福州附近이依然不安

【福州十七日發聯合】大湖方面에跳躍하고잇든 約三千의共産軍은東進하야 十二日羅源連江間의丹陽을 陷落하고更히北進하야 十三日夕刻까지에 羅源을占領 中央軍은 이에備하려고陸路第七十八師의 二個團을海路로부터 第四十九師의二個團을連江에 急派함과同時에 다시 寧德의一個團을 派送하고赤軍을 南北으로부터挾擊中인바右는羅源에서 共産軍이北寧西北方北安地方의 友軍과連絡을圖한것으로 中央軍은이것을阻止하기爲하야 寧德의兵士를보내여 挾擊의戰法을取한것이다 但尤溪大田、永安地方에는赤軍은 退却한듯하야그자최를볼수업는바 延平부터는第十師及 第八十七師가 永安에向하야南下中이다 福州附近에는殘黨은 남어잇지안흐나 아직도不安이 除去되지안허驅逐艦松風이 十六日午前馬尾에到着하얏다

中央牽制策으로
兩廣合作을企圖
具體的態度는孫氏歸着後決定
貴州方面과도妥協?

【上海十八日發】廣東側이 五全大會를 目前에 두고 그態度에對하야 廣東方面의 消息에依하면 西南當局은 아직까지軟化의 빗을 보이지 안코 中央과 西南의 合作問題에對하야 立法院長 孫科氏가 互會談한 結果如何에 依하야 決定될것이라는 案이 强調되고잇다 더욱이 中央軍事當局의 駐奧代表 蔣伯誠氏는 廬山에서 蔣介石氏와 孫科氏가 互相 意見을 交換하엿슴에 이에參與치안엇슴으로 具體的問題는 決定되지 못하고 孫科氏一人을 加한 商議에 依할것으로 된듯한바 孫氏의 赴奧는 重大使命을 걸머진 세음인데 그러나 合作案의 提出에 對하야도 相當한 難色이 잇슬것은 現在中央에 派遣한代表를 보내고 잇는點을 보와서도 勘酌할수잇고 또한 合作案을 提出한다 하야도 數條件으로 敗給되기 爲하야는 相當히 頑强한 態度를 取할 必要가 잇는것은 當然한것으로 觀測되며 李、白崇禧도 거이 合作이 되엿다고 宣傳하고 잇스며 貴州方面과도妥協하며잇다고 말하며잇다

【上海發】李宗仁氏는 九日午後廣九鐵路에서 鐐木岡에이르러 廣洋山으로 避暑에登하얏는바이것은 白崇禧氏間의約束에依한것으로 白氏는石碑에서乘車하얏다 滯在期限은 一週間이라고하며 今回의白崇禧氏의行動은 西南政客間의注意를集中하고잇다

汪行政院長의 重大聲明中止

【南京十八日發聯合】行政院長汪精衛氏는 黃郛氏의北上을 機會로하야 滿洲國과의 華北諸懸案問題에對하야 重大聲明을發할것이라고 豫期되여이든바 外交部當局의言明하는바에依하면 內外의事情에鑑하야 汪精衛氏는 右聲明의發表를保留하기로되엿다고한다

蘇聯機又復 越境地形偵察

【하이랄十七日發聯合】蘇聯의不明의飛行機一臺가 아무군河畔의滿洲國에對한 不法行爲는再三의嚴重抗議에도 不拘하고依然 繼續되야 十三日 午前八時頃 又復蘇聯機가 國境上에出現하고 約一時間에亘하야 同河沿線의國境線의地形을偵察하고 蘇領비루천스키—자오—드方面에 飛去하얏다

政府의監督權도
此際에統一强化
關係各省의意見이一致되여
在滿機構改革問題

【東京電話聯合】在滿機關의改革案은關係各省에서 作成을急히하고잇서 河田書記官長은各省次官間에 政治的折衝을開始하여잇는바 陸軍側의在滿機構改革의 根本的方針은

一、滿洲國의獨立을 尊重할것
二、滿洲國과帝國間의 不可分의特殊關係에適應하여야할것
三、現在의機構가 滿洲事變後의暫定的인것임으로 이것을可急的으로 統一强化하도록改革할것

等을主眼으로 하고잇는바 이意見은 全然一致하고잇슴으로도更히最後案을엇기는 難事는안이며 陸軍側今後의 關係各省間의折衝은 다음과如한態度로 進行식힐意向이다

一、陸軍、外務、拓務各省의改革根本方針에對하야는意見이一致하야잇슴으로 在滿機關의改革決定에當하야는良案이잇다면굿태여 陸軍側의試案을固執하지안는다 그러나機構改革은從來의 三位一體制는 日本에잇서서의 指導監督에잇서陸軍、外務、拓務其他各省에 分離되야잇서 事務複雜으로 澁滯되여잇슴에鑑하야 今回의改革과合하야 日本에서의監督權에잇서서도이것을整備하며統一强化할것

따라서全權大使의 外交機構以外의在滿關係諸政의 事務에關한監督權을 總理大臣의直轄下에둘것을 今回의機構改革의根本原則으로하야잇다 今後의外務、拓務關係當局間의 折衝에잇서서 兩者의試案이各其指揮監督權을外務、拓務下에두려고하는것인以上最後的 妥協案을엇기까지는 相當한曲折을免치못할것으로觀測된다

選擧革正에
內務省에서出馬
新運動經費를要求

【東京電話聯合】內務省에서는目下改正選擧法에伴하야勅令省令의改正을急히하고잇는바 勅令案의改正에對하야는 來週早早省議를開催하고 이것의決定을보게되면 法制局에廻附한後樞密院에御諮詢을奏請할順序로되여잇는바改正選擧法의主眼으로하는政界淨化選擧廓淸의實을擧하기爲하야는 單히法令의改正에만끈치지안코 나아가政府自身의選擧運動의實際에突入하고 이것을指導할必要가잇슴으로 選擧法審議會의決議에基한 選擧廓正委員會를各府縣마다設置하기로되엿는바 다시一步를進하야 右와如히別個로 새로히廓正運動을이르키기로되야 內務省에서는 이에所要經費數十萬圓을 明年度豫算에計上하고 選擧廓正의目的達成에努力하기로되야 十八日의內務省議에附議하고 右運動의具體化及豫算에對하야審議를進行식히기로되엿다

分裂危機에直面한
國民同盟의運命
中野、山道兩派의對立激化로
安達總裁는靜觀態度

【東京電話聯合】國民同盟의中野、山道兩派對立은今回의對政府支持轉向問題를싸고益益對立激化되고잇서 今後의進行如何에依하야는 結局兩派의意見對立이導火線으로되야 分裂의危機에빠질것이아니냐는觀測이不少하며 十七日安達總裁가監觀的靜觀態度를表明함에이른것도 結局兩派의對立에依한危機에鑑하야 이것을圓滿히統一식히려는作意에잇다고解釋되야如何튼 今回同盟內에잇서서의兩派의對立은今後國同의動向과함께極히重大視되고잇다

孔氏로勸說케하고
一面福建에增兵

【電通上海十七日發】國府西南派對策에腐心 蔣介石氏는從來各方面으로盡力하야西南派懷柔에努力하엿슴에不拘하고 西南派는 蔣介石의全國統一獨裁權確立의 好機會인 五全大會에 猛烈히反對하고一致하야 不參加를 表明하며 어데까지 이것을 不成立에끈치게하려고 對策하고잇는것을通觀하야 엇더케든지 形勢를緩和하려고 今回의 廬山會議의決定에基하야 孔祥熙氏를南下식혀 西南派를說得식히기로決定하얏다 또한中央政府는福建의 共産軍猖獗을 理由로하야 最近다시二個師團을 派遣할 準備中으로 이것을綜合하면 福建省의 中央軍은合計十八個師라는 多數에達하야 西南派威嚇의 準備工作이라고도하고잇는等國民政府는 西南派對策에 腐心하고잇다

米陸軍機샤-를着

【샤-를十七日發聯合】十七日午後零時十六分주-노를出發한 알라스카訪問의飛行에서歸還의길에着한 陸軍飛行隊는七百二十哩를一氣에翔破하고同日午後五時五十五分샤-알에到着하엿다

天津海關分館設置

【電通天津十八日發】天津海關은 十六日附로古北口、喜峯口、冷口、界嶺口、義院口의五個所에 海關分館을 設置하고 總稅務司稅務司張勇年氏를北平에 常駐식혀 此等分館管理에當任케할旨를 公示하엿다

人事·集會

▲難波光造氏(朝鮮憲兵隊司令官) 新任人事次本社來訪
▲藤本菊一氏(大阪朝日新聞京城支局長)今回大阪本社通信部次長에榮轉、來二十三日午後零時四十分出發豫定

八面鋒

◇監視靜觀에서 政府持支로轉向하리라는 國民同盟에 또分裂이오리라고。
◇政友會의前例가 잇지아니한가、追勢하자면 分裂은 覺悟해야겟지。
◇安達·山道는 床次와合하고、中野一派는 政友會와通하면 갈곳업는걱정은 업슬밖。
◇이름에 혼자서 단국을마실者는 民政黨일가 政府일가
◇失手한店員이 責任感으로自殺을圖謀、大臣이疑獄에걸려드는세상에 氷水以上淸凉劑
◇『키위들』에마저죽어도 致死與?『스포쓰』時代에 警戒할 새뉴스』

仁丹粉ハミガキ
クリーム色德用大袋・十錢

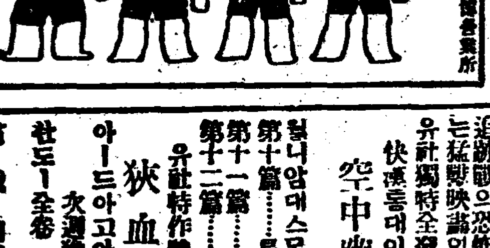

學校서 조와하는齒磨를 조사하여보면 大多數는 仁丹의粉齒磨 입니다
懷中藥仁丹本舖 森下博營業所

殘本處分 大亂賣斷行
辭典七冊組 單只金一圓
左의辭典七冊總紙數一千七百有餘頁、定價七圓의七冊同時에注文하시는이에限하야處分整理하기로單只金一圓에投賣함。(前金小包送料二十二錢을要함)○代金引換는七冊送付하라고葉書한장으로곳送料並一圓四十錢으로보냄

大評判의模範辭典七冊組
最新手紙大辭典 / 現代新語大辭典 / いろは引大辭典 / 三体名言辭典 / 青年演說辭典 / 日常便利辭典 / 懸賞文藝辭典

特別景品 實用最新青年手帳 無代進呈
七冊一時에注文以外割引無一冊式注文은各冊一圓送金할것
大好評의新手帖、鉛筆이딸리고自附、由錄에日常日科辭典이添付되엿습으로便利重寶無上七冊組辭典注文者에限하야進呈
申込所 東京神田區小川町三ノ十 振替東京一五〇四番 積文堂殘本部

夏期男女學生大募集 (二錢切手添付規則請求次第進呈)
朝鮮第一自動車學校
京城府太平通二ノ四〇番地 大漢門越便 (電話本局四〇六八番)

柏村博士創製
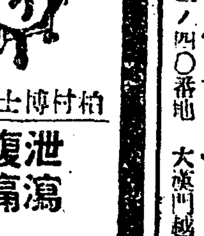
泄瀉腹痛
胃腸病第一靈藥
헤루푸
食傷·吐瀉·消化不良·胃腸加答兒

콜럼비아레코-드
激讚! 歡呼!
미스·코리아
이노래는 新羅가亡하매 敬順王의太子가新王朝에 對한恥辱感과 奮國家에對한 復興計劃을품고 金剛山에가서隱伏하엿다는 눈물겨운 麻衣太子의 事蹟을 詩人劉道順詩가그림갓흔 詩로읊흔것입니다。
四〇五三〇 新民謠 麻衣太子 미스·코리아
流行歌 오-내사랑 코리아
四〇五三一 獨唱 萬古江山 / 개타령 피아노伴奏
四〇五三二 西道 今日經 金夏蘭 / 漫曲 祝願經 韓璞心
【九月新譜】 九月十五日發賣

원료물감
德世洋行
京城府黃金町三丁目一七 電光二八 振替口座京城八〇四番

連日滿員! 續映! 又續映!
八月十八日부터向三日間
滿員謝禮週間 大衆料金 階上三十錢 階下二十錢
푸린스필超特作全發聲日本版
世界의自由型水泳選手 바스다그라브氏主演
蠻勇다루산
妖化짜크린의스쏄助演
地理的으로未開蕃地의中心地帶! 나아가면猛獸群의咆哮! 물러서면千仞의斷崖! 南邦의密林中에縱橫飛하는다루산과猛獸와의追跡戰의恐怖映畫!! 萬言을不要하는猛獸映畫의最高峯이다
流社獨特全發聲連續大冒險
空中幽靈 全二十四卷 最終篇解決
快漢홈대이라氏主演
유社特作映畫
狹血高鳴 全六卷
第十一篇……長蛇의逸走
第十二篇……捨身의投幕
아-드아고아도氏主演
次週豫告 貞操翻弄 싼드─全卷
電光三九五 優美館

降雨旬餘,鴨江氾濫 安東縣市內浸水
上流엔人命、木材被害頗多
船舶流失五百餘隻

【安東縣支局十八日午前十一時四十分發特電】 열이틀동안이나 계속하야비가 나려서 압록강(鴨綠江)물은 대증수를 보아안동현과 신의주(新義州)랑지시가는 물천지로되엿다 비는 아즉도 작구 나리는중이며 상류로부터 떼목은 물론,사람도 다수떠나려간다는 정보가잇다 연안일대주민들은 불안상태다

【安東電話聯合】 십칠일밤 이래쏘다지는 호우로압록강의 증수는약칠미돌에달하엿는데 탁류에휩쓸녀 선박오백여척이 류실되엇고 손해액이 상당이만흘모양이다

【安東電話聯合】 안동현만주가(滿洲街)의 현청압거리는 로상이미돌의침수를 보여주민은 전부사원,교회등에 속속피난중이다 그리고 륙도구(六道溝)의 안동저수지는 주위의제방에 귀렬이생기어 결궤될염려가 잇슴으로 만철수도계에서는 총동원으로수리중이다 일방사하진역(沙河鎭驛)에 머믈너선 안동행렬차의 승객을수용하기위하야 십일시에 구원렬차를출동식혓다

鐵道枕木浮上 安奉線도遂不通
昨夜來五龍背에停滯
當分間復舊難望

【安東十八日發聯合】 십칠일밤어레의 호우로인하야 안봉선(安奉線)오룡배(五龍背)역과합마당(蛤蟆塘)역사이의선로는침수되고 침목(枕木)이전부 소사올다서 십칠일밤 열한시에봉천을떠나 십팔일아츰 열시십오분에안동현으로오는제사렬차는동배에서 멈주엇고 십팔일오전일곱시에 안동현을떠나 봉천으로가는 북행렬차는 합마당에서정거한대로 도라오지를 못하고잇다 한패당 사하진(沙河津)간도 구내가 물이들어 손을대일수 업서 승객의 구출과 피난에 노력중이다 아즉가타서는 언제복구가 될는지 알수업고 십팔일오전여덟시 오분에 안동현을 떠난제사렬차는 안동하(安東下)에서삽등차네채를떠석하야 동아흥시반에 발차하엿다 안동현시내는 우리와 호우가잇서개천어모다 범람하야 시내각처의도로는 물이넘자식 이나침수되야 만철소방대 경찰대는방수에 노력중이며 압록강일대는침수가옥이 만코 시내의교통은두절되얏는데 비는 계속하야오는중이다

市內各學校 再明日開學
화요일부터

경성부내의 각보통학교와 초등정도학교는 지난칠월 이십일일부 하기휴학을 하얏든바더위도 이제는다지나 갓스므로 오는이십일일부터 일제히 개학하리라한다

自働電話講習

경성중앙전화국본국관내의자동식전화교환은명년십월부터실시할희망을가지고준비를진행중인데체신국에서는 이번 체신성에서석천(石川)기수를초빙하야 작십오일로부터이십일간에공하야 종사원십구명금 청강생도삼십명을 소집하야 자동식전화강습회를 개최하는등 점차구체적 준비에나아가게되엿다

根本的救濟要하는 罹災民三十萬名
明春까지三百六十萬圓必要
救濟對策이難問題

총독부에서는 토지개량과 림정과 토목과에명하야 재해지의 응급구제차로 로동임금을 산포할사업과 긴급한구제가 필요한 이원을 조사하게하엿섯고 이와동시에 사회과에서도 각도에명하야 리재민중 긴급한구제가 필요한이원을 조사하엿는데 그인원은 전부삼십만인의다수에달한다고한다 그들은 농작물의 칠할이상의 피해를당하거나 또수확이개무하야 이웃사람에게나 지주의구제가 전연업든 리재민으로 근본적으로 구제하려면 대문제라한다 그리하야 그들에게 먹을쌀을 하로세홉(三合)식으로 계산하면 금년구월부터 명년보리량식이나올때까지거이십개월동안에삼백륙십만원이 필요함으로 토목공사를 한다하드래도 그만큼 로임이산포될만한 공사를할필요가잇다하야 방금대책을 강구중이라한다

第二次風水害 逐日被害가增加
全南地方은一次보다尤甚
人命損失七十餘名

【十七日午後九時警務局着電】 이번폭풍에 십칠일까지 판명된 전남지방의 피해사항은 다음과갓다

一、人命被害 ▲死者五(咸平二 珍島三) ▲負傷一〇 ▲行方不明三(務安一 海南一 珍島一)

二、家屋被害 ▲流失一(靈光一) ▲全潰二八八(和順二五 海南一八 咸平一九 長興五一 靈岩一三 靈光七四 珍島一一) ▲半潰四三五 浸水一九四

三、船舶 ▲流失七(長興五 海南二) ▲行方不明二(靈光二) ▲全潰五(長興三 珍島二) ▲半潰二二

전긔와가티 새로판명된 피해만도인명의 사상이 십팔명이나되는데제이차수해인이번폭풍우피해의룬계를보면다음과갓다

一、人命被害=死者二三 負傷三
二行方不明二二
二、家屋被害=流失一九 全潰五五五 半潰九一二 浸水一、〇九四
三、船舶=流失一一、沈沒三、行方不明三、全潰二八 半潰五九

이와가티 인명의사상은 칠십륙명가옥의 류실도괴가 일천사백

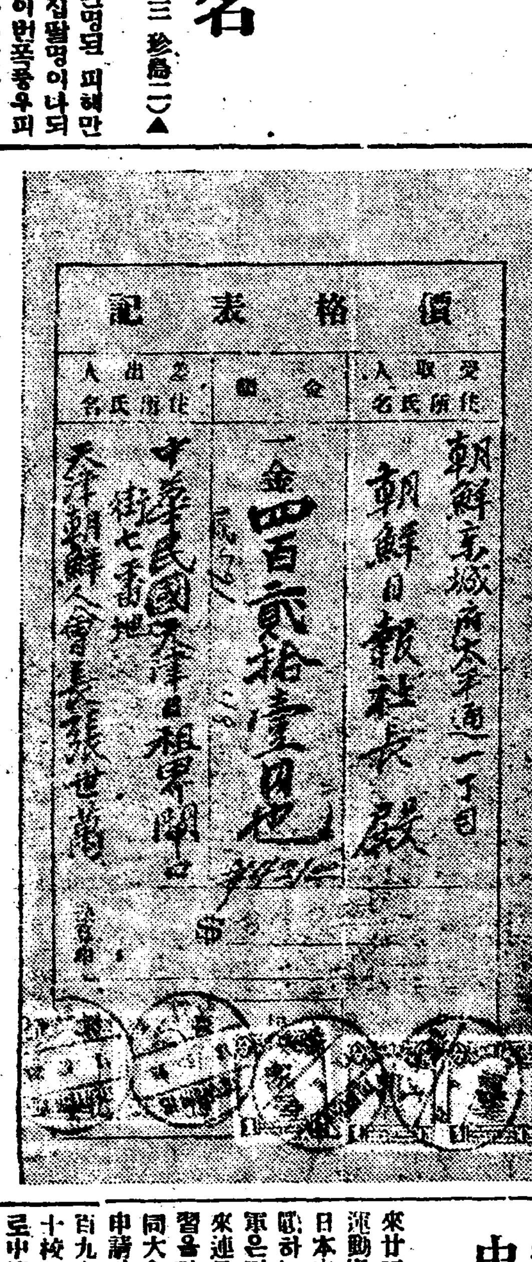

◇天津同胞들이 보낸 義捐金皮封 (昨日記事參照)

大部隊의土兵 北滿에頻繁出沒
五常堡、煙筒山附에出現
各地의被害가不少

【哈爾賓十七日發聯合】 지난십오일밤 오상(五常)의 동북방약삼십리 오상보(五常堡)에 토병의수령 조상지(趙尙志)창강남(削江南)등산(登山)의 합류토병 약륙백명이습래하야 그중약오백명은 성내에들어가서 폭행,방화,략탈을하얏다 급보를접한 룡구(瀧口)부대는 만주군백명을 인솔하고 토병을추격중이다

【할빈十七日發聯合】 복도현(福島縣)출생의 진도욱(津島旭)(二三)은 북철동부선위하(北鐵東部葦河)방면에서 토병에게 라치되엿다

【吉林十七日發聯合】 십칠일오전여덟시 봉길선(奉吉線)연통산(煙筒山)소성자(小城子)간에서 전화가설작업중 오십여명의토병이 습래하야 룬경과교전 일시간에대타격을주고격퇴하얏다 이전투에서 일본군로경이명이중상하얏다

【齊齊哈爾十八日發聯合】 십칠일새벽에북안진(北安鎭)북방손가선구(孫家船口)의북쪽 이와서 략탈을한후 조선인두명과일본인네명과만주인십륙명을인진로잡어가지고룡진(龍鎭)방면으로도주하얏다

間島小東溝엔 三百共產軍

【吉林十七日發聯合】 라자구(羅子溝)수비의 재칠려단은 십오일 오전아홉시왕청현 소동구령(汪淸縣小東溝嶺)에서 약삼백명의 공산당군을맛나교전일시간에 공산당군을 격퇴식혓으나 제칠려단은 전사일명부상삼명을 내엿다

京仁間萬灘橋復舊

전번강우로 인하야 파괴되여교통이두절 되엿든 경성인천간일등도로만탄교(萬灘橋)(영등포에서약삭키로)는 요지음수선이필하엿슴으로 완전히 교통이 복구되엿다

三道에漁業試驗船

총독부에서는 어장조사와 어선보급을하고저 강원도 평안남도 전라북도의 세도에 어업시험선 한척식 합세척을건조 하게되야 방금 착공중이라는데 금번십일월초순에는 준공되야 십일월중순부터는 어장조사를 시작하게될터이라하며 어업시험선은 사실돈일백오십마력(馬力)『데이젤』기관의 설비가잇는 어업지도선으로는 최신식 장비를가춘어선이라한다

咸南共靑事件 兩名을送局
金福萬과金祚伊를

【咸興支局特電】 소화칠년오월경에 함흥서에 검거된공산청년회(共靑)사건관계자 삼십명은그동안 만이년간이 넘느록경찰에 묵겨잇다대로 취조를거듭하고잇든중 그중에 수령급인김복만(金福萬)(三三)과 김조이(金祚伊)=女=(三二)만은 분리하야지난십륙일오후한시반에 함흥지방법원검사국으로 넘겻다고 한다 전기 김복만은 만주공산당의선전부책임자로 활동하다가 국제로농조합 레쐿양 로조의최고지도자로 조선에 잠입하엿다가검거되엿스며김조이는일찌기공산당의수령급으로 다년해외로 피신하야활동을 계속하든 조봉암(曺奉岩)의처로 이역시만주방면에서활동하다가 국제공산당의지령으로 조선공청지도자로 봉허조선으로 잠입하엿든중 경찰에 검거를 보게된 것이라고한다

침십륙호 친수가 원칠구십사호이며 선박의피해가 팔십사척의다수에달하야 재앙자 수해보다더욱참담한것을 알수잇다

大阪과名古屋 兩地에强震

【大阪電話聯合】 십팔일오전열한시 삼십구분 대판(大阪)에약삼십초동안의 상당히큰 지진이잇서 고칭건물은 전동이흔들니고 엄부적가옥은 창지문이덜거덕소리가 낫는데 지진에놀낸사람들이 우외로 뛰어나오는바람에 일시는 대혼잡을이루엇다

【電通名古屋電話】 십팔일오전열한시 사십분 명고옥(名古屋)지방에는 금년에드믄 강렬한지진이잇서 막침청상을 먹고잇든시민들은 놀내어거리로 뛰어나온사람이 만헛다 이에대하야 측후소의조사에의하면 발진시간은오전열한시삼십삼분사십초·초진미동계속시간이삼초로 진원지는 명고옥으로부터 오십키로되는 이세만(伊勢灣)의 비상안곳이라고한다

列車까지不通

【電通東京電話】 십팔일에이러난 명고옥(名古屋)지방의 지진때문에고산선(高山線)팔번선(八幡線)삼미남선(三美南線)등의궤도교량에 고장이생겨렬차불통의개소가잇섯다

黃金狂熱日加高調 上半期出願五千件
昨年中出願總件數를突破
鑛務課에선眼鼻莫開

금년 일월부터 팔월중순까지에 출원한광구(鑛區)의 허가원은 오천오백건에달하야 종래의 최고긔록으로 작년일년간의 오천이백건을 발서 돌파하엿다한다 이형세대로가면 금년말까지에는 팔천건을 돌파할것으로보히어 총독부광산과 처분계에서는 일개년의 처분능력이 대체 일천칠팔백건에불과하야 작년부터 처분치못한것으로 새해에 너머온것이 일만사천건으로 금년에 처분못한것을 합하면 금년말에는 약이만건이 적체하리라하야 그처리에 눈코뜰사이가업시 분주하다 그리고 그수수료는 한건에백원임으로 미처분건만 이백만원이나되는셈이다 출원건수가 폭주하는관계상 특히긴급한것에대하야는 속허원(速許願)을 내이게하야 특별한취급을 하여오는중이라는데 월별로본 출원건수는다음과갓다

一月 五二〇件 二月 五七八件 三月 七八八件
四月 七三七件 五月 八三五件 六月 七四四件
七、八月 一、三〇〇件

東京서第一便利한
丸ノ内ホテル
東京驛前
●宿泊料 小室 一人 三円半 中室 一人 二人 大室 一人 二人 三人
●料金은勘定의一割을밧습니다
●團體는特히割引하겟습니다
電話丸(23)代表 二二六一

寢房을엿보는 燈下의怪微笑
여름밤가두의변태성청년
鍾路警察에서檢擧

사람들의 잠자는양을 바라보는것이 무상의취미여서 남의집을창문만 엿보고다니다가 그만경찰에 붓잡힌변태성 사나히가잇다 요사히시내 수송동(壽松洞)일대를밤이면 배회하면서 이집저집침방마다엿보는사나히가잇다는 소문을듯고 소관종로서에서는경계중 십륙일 새벽한시경에도 그는수송동삼십사번지 신태진(申泰珍)과 삼십오번지 류동권(柳東權)의 집을 엿보고잇다가 신고를밧고 쫏차간종로서원에게체포되엿는데그는울산군울산면교리(蔚山郡蔚山面橋里)에 본적을둔 중학동(中學洞) 사십일번지리삭진(李朔鎭)(二二)으로 시내모중등학교출신의변태성욕자로판명되엿다

西鮮庭球大會 【평양】

숭암보공보교 동창회에서는 본사지국후원하에 제사회 서선정구대회를 오는십구일에 개최한다는바 주최측은 그준비에매우분주하다하며 가입단체는 물론지방인사는 만히참관하여 주기를바란다한다

水銀詐欺에玄氏無關

本紙十五日付『漢藥舖劑水銀事件』이란題下의 天一藥房水銀한통을 張澤元이가 가저다가消費하고 告訴當한記事中玄容健外數人은 賊水銀을사온뿐 告訴事件과는 無關하기에訂正함

天氣豫報 曇一時晴

高氣壓은 北海道方面으로부터日本海를經하야 朝鮮으로퍼지고滿洲는氣壓이낫다 黃河中流에는 弱한低氣壓이잇다全朝鮮一般으로雲하며 안개가끼인곳도잇다 明日은雲하기쉽다

昨日最高 三〇度七
今日正午 二七度九

漢芝面六十矯風會 義捐募集코저蹶起
面長이各會長과區長을督勵
各會幹部들大活動中

【漢芝面】 미증유의수재로말미암아 비참한상태에 빠저잇는 삼남리재동포를 구하겟다는 동족애의불타는 마음은 날로고조되여가는이때 본사에서도 눈물어린동정품을 재지로 발송하기도십이차 방방곡곡에 뭇처잇는가륵한 미담과함께 전민족애의발로를 보고잇는이때 고양군한지면사무소(高陽郡漢芝面事務所)에서는지난십사일오전십시에관내에잇는륙십여교풍회의회장과각리구장을 회합해노코 삼남수재동정금품에 대하야 면장박원신(朴元信)씨로 부터 장시간훈시가잇슨후 즉시 당입구역에서모집하기로 결의하고 각농리교풍회에서는 주야를 불고하고 회장이하간부가 대대적활동중 이라는데산적한 동정금품은머지안허삼남리재동포에 전달되리라하며 의류는전부본사 한지면지국에 의탁하야 재지로보내리라한다

運動競技

養正出戰한 中等陸上大會
百九十五校參加

來廿五、六兩日間 大阪甲子園運動場에서열리는 第二十回全日本中等校陸上競技大會에 出戰하는 朝鮮代表養正高普陸上軍은지난十七日 大阪에到着以來連日甲子園運動場에서 猛練習을하며待機中에잇다 그리고同大會의參加校는 十五日까지申請마감을하엿는데 中等校部百九十五校七百一名 師範部三十校二百五十八名에 達하는터로中等部百九十五校中에서 養正高普의 選軍奮鬪는一般의注目을이끌고잇다

米國陸上選手 十六日桑港出帆

【桑港十六日聯合】 世界最强을자랑하는 米國陸上競技團十五名은 뭿도원大學코―치존스마기―氏 引率下에 十六日桑港出帆의 郵船大洋丸으로日本遠征의途에 올넛다 陸上王國의精銳를 引率한『마기―』監督은必勝의意氣를보이며 다음과가티말한다

이번우리遠征團은 米國으로서는 國際競技以外에는 出征치안튼 最强團이다 投擲의『죤스』君을 代身하야올림픽優勝選手『언더―손』君이同行하게되엿스며 棒高跳의『그래―바―』君이 못가게되여어와同格의 實力잇는『루―손』君이가기로되엿다 日本에서는短距離와 中距離에는光分한自信이잇다 엇젯든米國의名譽를위하야우리의 使命을다하고십다

月星野球團 水原에遠征

在京月星野球團에서는 이번水原에遠征할터이라는데 그곳에서의相對팀은 다음과갓다한다

▲八月十九日對水原青年團 ▲同廿日對太陽野球團 ▲對水原高農校(日字未定)

(멤바) 主將李壽成、高鵬萬 李勳奉、金泰點、金敬福、金石、金圭鎬、朴贊胤、李小松 申昇徹、朴暖然

平鐵野球敗 對奉天戰

【奉天十七日發聯合】 平壤鐵道軍對 奉天俱樂部野球戰은十七日午後四時부터 國際球場에서開始結局七對零으로 平鐵敗하엿다◇投捕=平鐵……長尾、鵜飼、奉天……兒島、鈴木

甲子園中等野球

13A-4 京商敗 對市岡戰

【甲子園電話】 大朝中等野球準準決勝、京城商業對市岡中學戰은 十八日午後零時四分부터 京商先攻으로開始한바 結局十三A對四로 京城商業敗하엿다

京商	0	0	0	0	3	0	0	0	1	4
市岡	2	1	0	4	0	3	1	2	A	13A

吳港4A 海南2

【甲子園電話】 大朝中等野球第六日=準準決勝吳港中學對海南中學은 十八日午前九時부터 海南先攻으로開始한바 結局四A對二로 吳港中學勝하야準決勝에드러갓다

淋菌擊退
참된生을누림에는 먼저 健康하여야함은 多言을 不要하는바이다 이제 難治의淋疾患者는 淋菌을完全히 征服시키는 新藥으로 唯一無二한征淋球를 使用하야써 人生으로서의 참된幸福을 하로速히 맛보라!
新藥配合
征淋球
●效能 急慢性淋疾 血淋 濁淋 冷淋 酒淋 虛淋疾 梅毒性淋 睾丸炎 赤白帶下症 子宮內膜炎 淋毒性關節炎
藥價 十日分二圓五十錢(輕症用) 廿日分四圓(重症用)
販賣代理店 大募集
製造發賣元 合資會社 高麗藝業社京城支店
京城黃金町二丁目 (三星堂藥房)
電本二三四五番・振替京城 二一二九番

朝鮮料理 西洋料理 太西館
京城府仁寺洞七八番地
電話(光)二―三四番 二〇五六番
別莊 漢江鐵橋停留場前
電話(龍)一三四一番

漁具
東上麻絲製投網 四分目二尋 十一圓 五分目二尋 八圓
極上等絹絲製各種
烏捕網長三間幅六尺 三圓
漁釣具卸商 秋岡商會
京城府明治町一丁目派出所前
定價表進呈 電話本局 四三九〇番 振替京城一二一五六番
暑中問候 洪城郡廣川面茨山里 黃寶金一山

皮膚病花柳病專門
醫學博士 吳元錫
產婆 金孝允
入院隨意 診察 自午前九時至午後八時
安洞네거리・電車停留場前(電光二一三二)

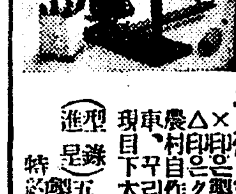
五德式絲捲機
×印은製絲한 ワク ○印은우리가만든것
△印은クダマキ
農村自作自給의福音인五德式(製絲,紡車,꾸리,クダマキ,실모동)絲捲機出現
目下大割引賣出
型錄進呈
五德式絲捲機製作販賣所 朝鮮工產社
特約店至急募集

京城金地金銀分析賣買 合資會社杉山商會
高價買入
京城明治町 合資會社 杉山商會
電話本局七四番

學藝

家庭

夏期藝術講座 (十二)

文藝篇

外國文學研究序論

우리는왜外國文學에關心해야하나

(六) 異河潤

立脚地를朝鮮으로하고 建設의目標를 朝鮮文學에둘진대우리가外國文學을 研究하며또한飜譯하는것은 外國的이되는것에끄치는것이라고 생각하여야생각할수업도록 우리의傳統이그것을決코許諾하지아니한다

═彼═ 我의古典으로우리의土臺를삼아새時代에處한 우리의文學을誕生시킬것이어늘 飜譯의價値와 飜譯家의功獻을조흔創作品이나 健實한作家의그것보다적게評價해버릴것이랴

이제다시 우리文學,文體,言語等에미친外國文學의影響──그것은 그러나 決코우리를紛失하고 外國化하는것이아니오우리를擴大함에 새로운所得을意味하는것이아니면아니다──의史的論究를 避하거니와 外國의影響밋헤서 우리

═文═ 學이얼마나 자랏스며 또그文體그言語가 얼마나發達되면서잇는가하는것을暫時도이저서는아니된다 그러하야이것은一部의警異的對像이되어잇는동안에堂堂한우리의文學潮流속에우리가쓰고잇는 文章속에 그리고우리의日常用語에 벌서侵蝕해버리는것이다

나는이글에서 外國文學研究의 두가지重大한意義를叙述하엿스며 또世界文學과國民文學의關係를 明瞭히함으로써 더욱그必要를

═左═ 證하는同時에 그미치는바 우리文學運動에의 影響에까지論及하엿다 이와가치 外國文學의研究와鑑賞은 우리文學과 恒常不可分離의 關係를 처음부터가지고 잇는것이라면 即그研究에서 朝鮮的인 要素를 發見해야하고 또는 그飜譯에서이러나는 朝鮮的乃至世界的感銘이 깁흔것을엿볼수잇는것이라면 自然 그研究紹介의態度또는飜譯할作品의選擇에 深大한關心을두지안아서는 아니되리라고생각한다 따라서在來의外國의研究

═批═ 評에 너무準據해버리는 直輸入的態度를一掃해버리고 될수잇는대로 우리의實地鑑賞을本位로하도록 힘쓸것을主張하는者이다 그러하나作品의飜譯은그와좀意味가달나서 조곰도손을댈수업시그대로提供되는한素材라그名作을보다抱擁해야될것이로되 地盤이荒蕪한初創期임으로 무엇보다도 우리에게 주는바感銘이깁흘것을 먼저擇하야 그事業에着手함이 조흘것은勿論이다 研究文紹介文도必要하겟지마는 하로밧비 飜譯文獻을 가초아야만

═特═ 히우리의處地로서는 우리文學의將來에對하야安心할수잇는일이아닐까한다

그럼으로나는 압호로眞實한外國文學學徒의輩出을懇望하는同時에우리文學을 爲하야의참된研究와 飜譯의實際에獻身하야 큰功을 싸아주길바라는바이지만 周圍의 理解와 積極的援助가 絕對로 必要하다는것을 力說하고십다

그런意味로 團體의出現도조코 出版界의覺悟도조타 純粹한 朝鮮文學者도 압흐로는그眼界를늘 世界에두어야하나니 傳統과生活과 事情이다르다는

═理═ 由만으로는 임이排他의根據를삼을수업는것이다 研究家 飜譯家創作家 讀者 그리고 우리社會는 다함께우리 文學建設을爲하야 慎重한考慮와 絕大의努力을必要로하는것이다

그러나 要컨대『싱클레아』의쓴다는우리의 生活이潤澤하지아니하고 조흔文學이 創造될것이랴 文人으로하여금 努力하게하고 精進하게할 우리의

═原═ 動力이잇는가 업는가 賢明한여러분의判斷에 맛긴다 남을追從浚巡하야 가튼世界文學『레벨』에 서보자는것이 우리의切實한所望인것을 이저서는 아니된다 (끗)

對米關係五十年史

修好前의米國態度

湖岩

訓令과『슈』提督

═二═ 一八八二年一月六日新任國務卿은 淸國으로에『슈펠트』의權利를 더하엿고 또다른訓令을더 내리엿스며 使命을 實現할吉兆에 對하야 祝賀하엿고 李로부터 바든友誼的 斡旋에 對하야 謝意를 表하엿는데 『슈펠트』에게내린 訓令을보면 그重要한目的이 第一은 朝鮮海岸에서 破船된 亞米加船隻과 밋그乘組員의 救助에關한 條約을締結하라 한것이다 그러나만일 朝鮮國王이 好意를 가진것을 發見하는 境遇에는『슈펠트』는 도하貿易權을獲得하며 關稅를 協定하며領事와 外交代表를 設置하며治外法權을 許하는 修好通商條約을 交涉하라 하엿다 第一次締結하는 條約은 오랫동안 封鎖하엿든 國家를開通하는 그것으로 第一階段을 삼고 여러가지 要求를提出하지안토록 注意하라 하엿다 혹시成功할 所望이업는境遇에는 條約을 開始하지 말라

═命═ 하엿고 訓令執行의順目에 關하야는 自己意思에맛겻다 그러나 朝鮮滯留期間은二個月로 限하엿섯다『슈펠트』는 『홀권인』의 訓令을 一月十九日에야 바덧다 四日後에『슈펠트』는 그때까지 그의多都에잇는 李에게 華盛頓政府의訓令을 報하며 會見에 適當한方式과 場所와時間의 指定을 開議하엿드니 總督이만일『슈펠트』가 徵行으로 保定에 온다면 會見하겟다고 하엿다 『슈펠트』는 이會談이 自己와 總督사이에 어떠한私的商議이잇는가하는 疑惧를 避하기爲하야 李鴻章의 要求를拒絕하엿다

筆者曰『슈펠트』는總督이 華盛頓政府로부터 바든訓令을 李鴻章에게 알리고 또

═保═ 定會見을拒絕한일은 그가當時李鴻章에게 보낸 關文書信에잘나타낫스니 其譯을그대로 左에적노라

敬啓者 本大臣接李大美國伯理璽天德書 派本大臣作爲出使朝鮮國大臣 賦有全權字據以便與朝鮮國訂約 前承中堂於未啓節前著之宛 派令管帶[illegible]護照詢 朝鮮願與美國 訂約等因 己由本大臣電稟本國總統轉督都城政府頃得回信 內稱貴大臣此行諒[illegible]

이편지는 西紀一八八二年一月廿三日中曆光緒七年十二月初四日付로된것이니『슈펠트』가 米國訓令을바든一月十九日부터四日後라는上述한日字와正確한을證明하는바며 그편지의 辭意는 『슈펠트』自己가

═朝═ 鮮條約全權使節이되엇다는것과 去年李鴻章이 保定省에 가기前에 海軍總督를『슈펠트』에게 보내여 朝鮮이美國으로 더부러 條約締結을願한다는것과 그것을 華盛頓政府에 報하엿드니 國務卿으로부터 交涉成功의 所望에 對한祝電이 온것을 들어 말하엿거니와 第二次『슈펠트』의편지는 第一次편지가 잇슨지 十六日後인 西曆二月八日 中曆十二月二十日付로 된것인데 그要旨는 이러하니

[illegible]條約一事 以[illegible] 先 本大臣[illegible] 不免[illegible] 人[illegible] 由[illegible] 尤[illegible]未便 [illegible]中堂 必[illegible]然也

이로보면 締約一事는 아주秘密을 要하는바『슈펠트』自己가밧브게 保定으로 가게되면남의耳目에 띄일

═念═ 慮가 잇스며 北京에서 保定으로 바루 가는것이 더욱未便하니 이는 閣下께서도 同感이실줄 안다고한것은 外交上機術을 要求하는『슈펠트』提督의 周到한用意에서나온것으로 대저 그周圍에잇는 列國使臣의 競爭과 또는妨害를 막고저 함이엇스니 그는 李에게보낸 그편지중에 이意味를 거듭말하엿스되

朝鮮締約一事 自當秘而不宣 以杜他國紡忌之計

라 하엿다

學生通信

農村은어대로 (3)

中專 朱星二

그러면 白耕兄! 이러한 朝鮮經濟의 八割以上 아니

全部 의 生命線을 支持하고잇는 農村狀況과 그들의經濟 生活狀態를 살펴볼때 嘆息치안흘수업소 아아 瀕死에處하엿다고할지 사라나라고애쓴다고할지 그리고農民 그들은……오죽 그날그날의 糊口之策만을 생각해도 감당할수가업는것이아니겟소 三旬九食이라도 그것도 저마다가아닌것갓소 追日增加하는 乞人群像은 무엇을 우리에게 말하고잇는것이요? 또는假令 여기에 自畓五斗落하는 農民이잇소 그는밧(債金)에는 쫄리고 또뜻하지 안한金額의 必要가 發生하엿다하오 그러한그때 그洞里서 距離가一哩쯤되는곳에 一斗落五十圓하는畓八斗落이 난다(放賣) 고하오 그러하고

五斗 落畓主農民의 그五斗落畓은 每斗落百圓해도 누구의金錢을바들지모르오 여기서그農民은생각하오『내가이五斗落을파러……그런빗도갑고또그돈도좀쓰고도 何洞八斗落畓을정買受할수잇다……그리고數年만들면 兩者別差異……差異는姑捨하고 斷然 저것이낫다를

만 말리지말면』『그러나 四年에는……비가안오는해는……勿論이속에는 精分의目的氣分도 包含되여잇스나 이때부터破滅의惡芽는싹트고잇는것이오 白耕兄!그리하야그들의

唯一 한財産을 바라볼수는바이업는것이오

그리고白耕兄! 農村의農民! 그大部分이小作人이오 그런대그들에게는 넘으나구찬케一는사람이만소 地主밋헤 『舍音』이잇서 小作人은그微弱한주머니를터러 舍音의口腹을채워주지안코는편안되는곳이만소그리고舍音은만처만 아즉이것으로第一儲蓄을삼으라하오

우슴띄고말하는것은

이것! 처세의비결

말솜씨를드르면 인품을알수잇다

사람을보는눈이 예민한사람은 지극히적은점으로도 상대방의인품을잘알수잇습니다 제아무리자긔의품성을 감춘다고하드래도 잘나타나는것입니다

더구나 그중에도그사람의말하는것을보면 그성품을 잘알수잇습니다

▲지어서하는말

말소리를지어하고 이상한몸짓을하는것은 그사람의 행동에는 거즛이 잇는증거입니다

소리가설령 조납부다고하드래도 그대로 자연스럽게말할것입니다

▲째는소리

들으면 머리부터 발끗까지 찌저버리는것가튼목소리를 내는부인이잇는데 이것은 듯는사람을불패하게 할뿐만아니라 자신의 두뇌가 명석치못한것을 표시하는 증거도됩니다 넷날부터 이리목소리를 가진부인은 남편을 불운하게한다는 전언도 잇지안이한가 이것은 성격에도 관계가잇슬것이니 종주의해야할것입니다

▲말소리큰것

남자는몸도크고 목소리가커야조치만부인으로서 목소리가너무크면 그것은 성격이너무강한표시임으로 남편과 충돌될때가만습니다 그러나 일부러 목소리를 낫게하야 무엇이라고 중얼중얼하는것은제삼자에게 악감을줄뿐만안이라 성격이음침한 표시도됩니다

▲입에나는거품

이야기 할때에 입에서 줌울물고 이야기하는니가잇는대 아것은 상대방에 큰실례어며 이런사람에게 한하야 말정 편지가 만습니다 주의할 일입니다

▲눈감는것

눈을감고 이야기하는습관을가진이가잇습니다 이것은상대방으로하여곰 당신에게는합부로 말못할사람이라는것을알려주는것입니다

이야기할때에 입살을 찡기거나 또입살을 서로깨무는사람도 역시주의해야합니다 그리고 부인들중에는이야기할때에 눈을깔으른 감엇다 떳다하는사람이잇는대 아것도 역시이야기 듯는사람에게 조흔인상을 주지못합니다

▲우스며이야기

언제나 우스면서 이야기도명쾌하게하는사람은 그만큼이사업에 성공할희망이 잇는사람입니다

그러나 이것은 언제나 자연스러워야 합니다

일부러지어서는 도리혀실패합니다

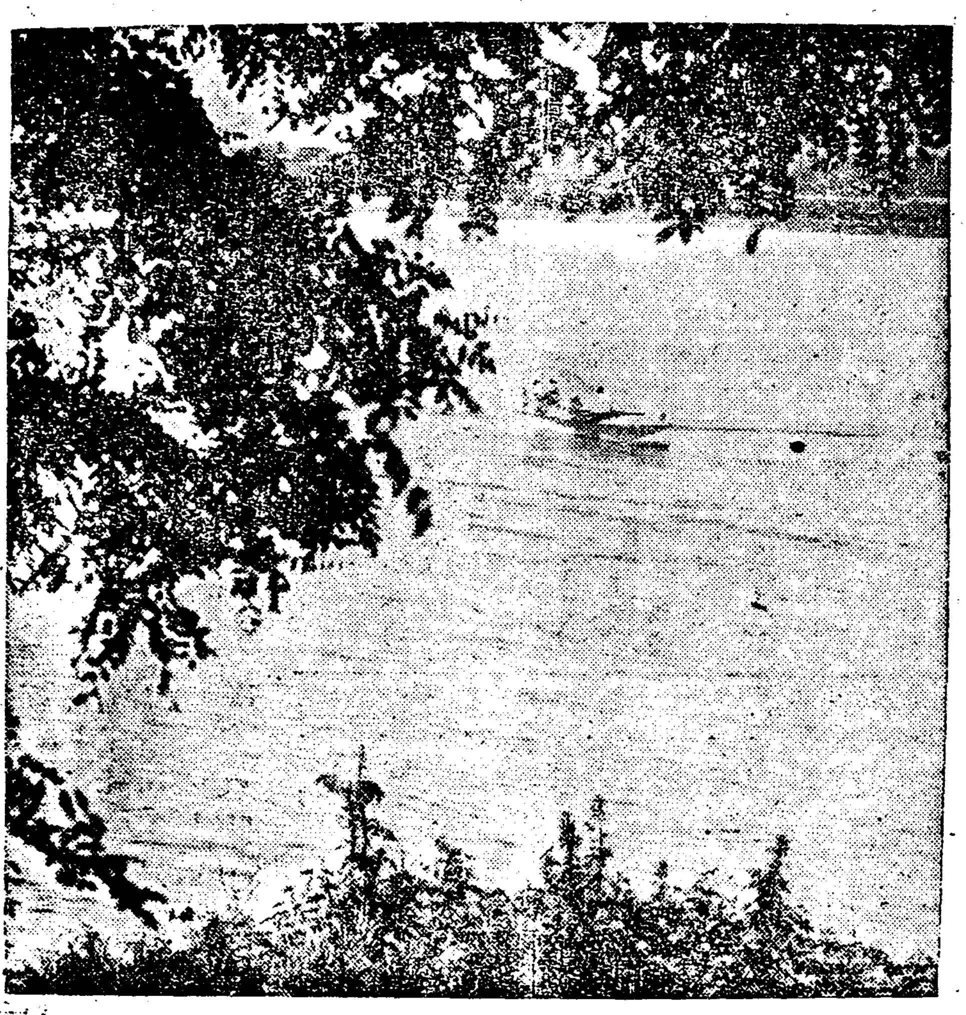
◇……『아카시아』그늘에서

낫잠三十分은

補藥입니다

어제오늘더위에 만물이 모두축 느러진것갓습니다 이것은 더위때문에몸의 물질대사(物質代謝)가 굉장히 왕성해지는관게로 특히 염류(鹽類)의 체외배설의 기능이 맹렬해저서 체내에 염류와 항수탄소(含水炭素─糖分그리코ー겐등)가 주러드는까닭입니다 그런데 이것을 보충하는테는 낫잠과 식물에 파심을 가지게됩니다 생리학자의 말에의하면 피곤한것은 체내에『케노토킨』(疲勞素)이라는 독소가생겨나는때문인데 이독을 업시하는데는 먼저 잠을잘자야 한다는것입니다 소화가와 신경이약한사람은 식후 삼사십분동안 낫잠자는것이 퍽조흔데 바른쪽으로 누어 먹은음식이엽흠 장(腸)으로 나리도록 합니다 건강한사람으로도 낫잠이능률을돕는다는사실은 다아는바이지만그러나너무오래자면 도리혀신체의 저항력이주려짐으로 해롭습니다 병으로 잠만히오는 사람、피곤하기쉬운사람、잠을자도원 종일어릿어릿해지는 사람은 대개소화기병이잇거나 신경쇠약에 걸린 사람입니다 낫잠이자지지안는 사람이면 마른수건으로 온 몸을 마찰합니다 또여름에는속옷을 매일가라입으면 피로가덜해집니다 피로를고치는 응용물로는 바라민一뼈누가 잇는것이쏫습니다

經濟 두지스바닥긁을때 생각안나십디까

쌀금은 웨 오르나?

申泰翊 (六)

그러나풍년또는흉년이라도그수량정도가 만코 적음에딸어서 심한풍년과 흉년 또보통의풍년과 흉년으로갈리게되는것이다

이것을 말하는것은 달른때문이 아니다 금년에잇서쌀농사를 흉년으로 보고잇지만 과연얼만한수량으로될는지 모르는만큼 흉년이신케되고 안될것을 아즉확실히 말할수업다는것이다 딸어서 압흐로의쌀갑도 계속하야 어느정도까지 올나갈것을 미리 생각키 어렵다 그러나 흉년만은 거의 틀님이 업슬것이며업으로 역소식만 가지고라도 쌀갑은빗싸게 될것이오 흉년한일이아니다 웨 그러냐하면쌀농사한 수량이 줄면 그갑이 올나갈것은 당연한리치임으로 흉년을 미리생각하게되면 벌서사람들의심리가자연히 흉년기분을 띄이게되는 까닭이다

그런대 이곳에서 가장 큰주목을 끌고 잇는것은 작년풍작으로 일년간을 소비하고도 남는쌀이 상당하다는것이다 이것이 일반민간(民間)에 처저잇다고 하면 오늘에잇서 금년농사가 얼마큼 준다고하드래도 그대지 쌀갑을 떠러트리는재료가 안될것이다 그러나 남는쌀은 잇고서도 실상은일반민간에반서 리용할수업는쌀이되고말엇다 (또잇소)

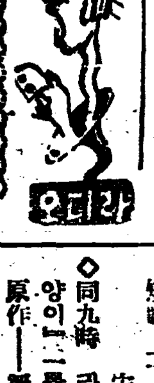
오페라

八月十九日(日曜)

◇午後六時三〇分 童謠 齊唱 一、엄마일흔병아리 二、서울구경가구십허 三、별세기 四、쉬곰아이 五、종달새의동리 六、재비마중 七、뻐국 八、자장가 꾀꼴이會會員 伴奏 韓慶南 作曲及指揮 尹喜求

◇同六時五五分 修養講話 歡喜의生活 尹達鏞

◇同八時 映畵이야기 李憲興 音樂伴奏

◇同八時三〇分 京畿俗謠 一 赤壁歌 二、執杖歌 三、小春香歌 四、제비가 崔貞植

◇同九時 獨唱과피아노獨奏

◇同九時三〇分 南道雜歌 一 報念 二、六字백이 三、문가打鈴 四、군밤打鈴 五、興打鈴 六、방아타령 金錦玉 趙素玉

八月二十日(月曜)

◇午後〇時五分 古談 鄭忠信 愼殿範

◇同一時二〇分 至六時(大) 野球試合實況 第二十回全國中等學校優勝野球大會─甲子園野球場으로부터中繼─

◇同六時三〇分 童話 딸부러진銅像 盧良根

◇同八時 夏期特別講座(其三) 聽樂의鑑賞法(一) 延禧教授 玄濟明

◇同八時三〇分 唱劇調 一、短歌 二、唱劇調 興夫歌 朱萬甲 鼓手韓成俊

◇同九時 라디오드라마『말괄양이』一景─中國歐陽豫倩原作─梁白華譯─ 配役 陳僕之…金詩昌 于柔心(그의妻)…沈元子 以稷(그외父)…金海雲 吳氏(그의母)…崔順愛 王氏(그외누이)…金蓮花 黃氏(그외姑母)…許鎭玉 其他下人男女等放送劇新人會

◇同九時二二分 音律 靈山會相

◇本社主催◇

國手選拔 圍碁對局譜 (十)

略符=(口百△二百◎三百)

白 盧史楚

黑先 丁奎春

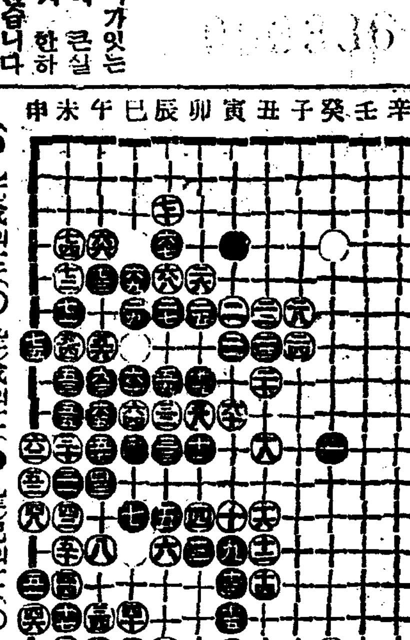

(●九二)戊의十二(○九三)戊의十一(●九四)己의十一(○九五)己의十 (●九六)庚의十一(○九七)庚의十(●九八)戊의十(○九九)丁의十一 (●一〇〇)丙의十一(○一〇一)乙의十二

◇死點 (●一〇二)申의十三(●一〇三)申의十四

◇棄權文氏評日=白 己의十 庚의十은 黑을 包圍할 心算、黑己의十一과 庚의十一은 保障할方策、內守自堅이면 不受外侮일듯

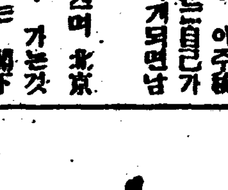

故鄉 (226)

李箕永 作　安夕影 畵

갈등(葛藤)·六

인동이를 보내고나서 희준이는 치친한방안에 혼저드러누엇다。그는 처역도 먹기가실타。그래 두눈을 딱감ㅅ고한동안 명상에 잠겨잇섯다

──인간이란 이와가티 비열한것인가?……자긔는 참으로 그런케 야비한 인간인가?……하고、희준이는 자긔자신을 냉정히 비판해보앗다。

조혼(早婚)으로 말미암아、일즉이 련애의 경험이업고、따러서 이성(異性)의 흥측한사랑을 맛보지못한 희준이는、언제나 한구석이 빈것가튼 인생의 공허를 늣길때가 만핫다。

그는 누구나 안해를 잘어든사람을보면 부러워하고、길거리에서 아리따운 여자만보아도 공연히 가슴이 두군거리엿다。

참으로 그는、자긔안해를얼마나 미워하엿든가?──자긔실증이난사람과가티부러산다는것은 도모지를난수작이안인가? 그러나、희준이는、그안해와이혼을하는대신으로、자신이일본으로 다려낫다。희준이가일본을 건너간것은、물론 그때청년들의 동경하든、신풍조에휩슬녀서、자긔도 원대한포부를가지고、문명국의 신학문을배우기위한것이、첫재원인이엿겟지만、만일 희준이도가정의불화가업섯다면、그는일본까지건너가지안엇슬는지 도모른다 만족하면、배가불너서 타락하기가쉽고、불행한사람는、양심이나서、향상하라는 로력을 크게한다──희준이의 동경행은、이와가튼 결과를 가저왓다。

그는 지금 개인의 행불행은 그리문제도 상꽤안는다。그럼으로 련애가튼것은、더구나 문제도 되지안는다。인간생활은 련애가 전부는아니다。인간에는 련애보다도 훨신고상한 생활이잇다。누구나만일진리의사도가 되랴할진대、그리고 두가지를 동시에 겸할수가업슬것가트면、그는반드시진리를위해서、살어야만할것이다。──

그러나 또한、그역시아직도청춘이새파랏타。그런안생관을가질수록、본능의충동이 맹렬하다。그도、맹수와가티 가처잇든 성적충동이、때마다 발작하면、것잡을수업섯다。그럼수록 그는 안해가 더미웟다

보다、몃살쯤더먹은 지금안해는 그가열네살먹든해봄에 장가드른 안해엿다。열네살이라하나、만으로는 열세살도못되는 어린애를 장가라고 드려노코、그것들을 한방에 재우고서、어서 손자를 보고십허하는 그들조부모의 심정은실노、얼마나 우수운 희비극이엿든가? 희준이는 그때、지나간일을 생각하면 너무도긔가막킨다。생각할수록 처춘이허무하엿다!……

이와가튼 희생자는 희준이가아는범위만처도、무수하다。그러나 그들은、희준이가 보기에는 모두들용감하엿다。그들은、못해주겟다는 안해와싸홈을해가면서、가진수단으로、이혼을한후에 제각기맘에맛는대로 새안해를 엇어살엇다。다다미(일본돗자리)와 여자는갈을수록 조타는말을본바뎌서、연방새여자를가려드리는사람도잇섯다。──헌계집도 처음엇으면、새여자요숫처녀도 오래살면 헌 여자가 된다는것이、그런사람의 여자에대한리론이엿다。그야 엇터턴지、그들은모두、자긔보다는 훌융한여자를、맘대로골너가지고사는것갓다。그한입노보면、자긔는[illegible]

그런데、한대 은근히 사모하든 갑숙이는、경호와다시묵은인연을매젓다한다。경호는그여자와 가정을이루기 위하야자긔보고、집을사달나고하지안는가!그런데또、인동아는、자긔가 사모하는 옴전이를、중매해주엇는데、그여자를실타고、다시그런정부를 그리워한다는것은아、그들은 얼마나 호강스런생각이냐?……

과연그들은 자긔보다 행복하대야을홀가?또는 다가튼 동병상린이라할가?……그런데인동이가、그만해를 실혀한다는흔들사서、별안간 옴전이를등점하고십다는생각이 난다는것은 그것은、전정으로 그들위함이다할가?……희준이는 자긔의 불순한생각을 저주하기마지안는동시에 또한、그들을시긔하는 마음이 업지 안엇다。

タカヂアスターゼ
타카디아스타-제

消化不良에
食慾減退에
榮養增進에

獨特한性能을가진强力消化素

澱粉消化酵素以外、蛋白、脂肪、其他二十種이되는消化酵素를含有하야 消化酵素의寶庫라까지讃評밧고잇소 消化不良을비롯하야食慾不振、肺結核、其他 모—든疾患時에잇서 胃腸의消化機能을助長하고消化不良을除去、食慾을促進、榮養增進의目的에盛히 賞用되고잇소

說明書는申込即時贈呈함

錠劑 30錠入 100錠入 200錠入
粉末 14瓦入 28瓦入 其の他大量入あり

東京·室町 三共株式會社

三 SANKYO 共

打撲捻挫에 外用貼布 使用簡易
アンチトルヂン
東京室町 三共株式會社

三南水害義捐金品

現金累計 一萬九千四百六十八圓七十二錢
物品累計 五萬九千二百六十五點

一金三十圓 榮州邑敎會一同
一金二圓二十九錢（送料八錢除） 榮州邑敎會幼年主日學校一同
一金五圓三十錢 利川 長湖院監理敎會
一金三圓 青鶴洞 金素姫
一金四十錢 同 南英鎭
一金五十錢 栗林洞 力武
一金三十錢 同 尹仁寶
一金三十錢 同 車得在
一金三十錢 同 劉在權
一金二十錢 同 李泰元
一金十錢 同 林約翰
一金十錢 同 崔老馬
廿四點 上往十里 崔順學
一金五錢 同 鄭福來
三點 同 李鍾永
一金一圓 東京 李尙澤
一點 同 金氏
一金五十錢 同 都天壽

敦岩里섬마을(四六八地番)一同
一金五圓六十錢 內譯

五十錢 五十錢 三十錢 三十錢 三十錢 二十錢 二十錢 二十錢 十錢 二十錢 三十錢 二十五錢 十錢
韓應燁 李明稙 金昌文 沈連石 金尙雲 朴興天 牟玄燮 尹點釗 朴文煥 金泰植 李信夏 李殷聖 金栢 河相元

十五錢 十錢 二十錢 二十錢 十錢 二十錢 三十錢 五錢 五錢 十錢 十錢 十錢 十錢 十錢 十錢
明李天 金湜敬 鄭泰桂 柳晟烈 李淵雨 李宗範 高義八 安鵬煥 李亭來 李在春 朴今得 兪容澄 金昌甫 李龍基 李年洙

採石場人夫一同（昌信洞、紅樹洞）
一金二圓 內譯

五十錢 五十錢 三十錢 三十錢
金錫山 申錫浩 神崎孝正 車一用

十錢 十錢 十錢 十錢 十錢
趙宗吉 趙淳男 李黃龍 尹成準 韓世昌

丁子屋用達部職工一同
一金五十四圓九十二錢 內譯

男子班

一圓 一圓 一圓 八十錢 八十錢 八十錢 八十錢 八十錢 八十錢 八十錢 八十錢 七十錢 五十三錢 五十錢 五十錢 五十五錢 五十五錢 五十錢 五十錢 五十錢 五十錢 五十錢 五十錢 四十五錢 七十錢 七十錢 七十錢 七十錢 六十五錢
崔長春 金允東 李壽永 金泰俊 池應洙 趙奉珠 曺石崇 李鍾振 李祥龍 金學潤 李鍾健 金永相 安興洙 李榮鎬 宋興洙 劉丁鎭 秋基永 洪興男 卞志亨 元祚英 金仁植 李鎭完 宋福龍 尹相洽 柳鳳吉 申泰景 朴文植 李昌成 田孝悳 宋興吉

六十錢 六十錢 六十錢 六十錢 五十五錢 五十八錢 五十八錢 五十七錢 八十錢 八十錢 四十五錢 四十五錢 四十二錢 四十五錢 四十錢 三十二錢 三十三錢 三十五錢 三十八錢 三十五錢 三十五錢 三十五錢 三十五錢 三十二錢 三十錢 三十錢 三十錢 三十錢 三十錢 三十錢 三十錢
李鎭泰 李載完 吳熙協 徐近夏 李完基 李仁均 全膺烈 嚴柱賢 權小龍 權大演 李昇爀 金星顯 馬駿榮 全淳英 李鍾麟 朴利會 全明學 兪性完 崔興孫 金大興 梁學天 池奉周 孫顯秀 金大用 李德寅 金忠晏 李濈相 金興文 金昌煥 李明根 李潤學

三十錢 三十錢 二十五錢 二十錢 二十錢 二十錢 二十錢 二十錢 二十錢 二十錢 二十五錢 二十錢 十九錢 十八錢 十八錢 十七錢 三十五錢 三十七錢 二十五錢 二十五錢 二十四錢 三十錢 二十錢 三十錢 二十三錢 二十錢 二十錢 二十錢 二十錢 十五錢 十五錢 十五錢 十五錢 十五錢 十三錢 十五錢 十錢 十錢 十錢 十錢 十錢 十錢 十三錢 十錢 十錢 八十錢 八十錢 五錢
方龍槿 李秀範 池大植 朴元基 車順甲 宋鳳九 丁相千 洪龍杓 李永墩 玄得劍 李鉢 金百用 金完鎬 鄭濬默 金潤植 宋周錫 兪太柱 張炳奎 張在順 尹明桓 金泰錫 鄭海龍 李亭洙 梁殷錫 金永植 金三福 李壽濚 金敬守 文潤成 金漢鼎 朴鍾合 李壽男 金基山 韓基鵬 洪鍾泰 朴炳學 金龜漢 柳雄變 崔泰植 崔應培 朴在命 金致運 元東鎬 金永福 金榮相 張在漢 朴明先 文福男

女子班

五十錢 三十五錢 五十錢
金福吉 全春童 李奉儀

三十五錢 二十錢 二十錢 二十錢 二十錢 二十錢 二十錢 二十錢 二十錢 二十錢 二十錢 二十錢 三十五錢 三十錢 三十錢 二十五錢 二十五錢 二十五錢 二十五錢 二十五錢 二十錢 二十錢 三十五錢 三十五錢 二十二錢 二十錢 二十錢 二十錢 二十錢 二十錢 三十錢 三十錢 二十錢 二十錢 二十錢 二十錢 二十錢 十八錢 十八錢 十八錢 十八錢 十八錢 十五錢 十六錢 十六錢 十六錢 十五錢 十三錢 十二錢 十一錢 十錢 十錢 十錢 十錢 五錢
洪貞伊 嚴永林 宋光淑 金得順 柳丁潤 李庚淑 池一姓女 吳貞善 崔乙淑 任聖南 李聖業 元福順 李鍾玉 朴興任 池丁金 孫氏 權大順 李元點 趙賢子 李錦順 金松干 金點默 李貞愛 朴鎭永 李聖男 李起淑 吳福 申任順 閔明天 吳錦順 太榮淑 金姓女 尹起順 李小在 邊基貞 洪性順 鄭雲永 徐銀鳳 李錫貞 陳丁順 朴玉鎭 洪流甘 鄭貞淑 尹大吉 李福順 韓龍禮 李辰甲 宋光銀 朴福童 黃錦順 金容順 梁鳳禮 元順伊

本社橫城支局經由分
一金二圓七十錢 內譯

五十錢 五十錢（橫城監理敎會內） 五十錢 二十錢（安興醸酒所從業員一同）
白達善 金應斗 金應奎 金昌洙

二十錢 二十錢 二十錢 二十錢 十錢 十錢
柳好根 元要變 白三錄 金應辰 朴石順 具興吉

本社惠山支局經由分
一金二十五圓七錢

二圓 二圓 二圓 一圓 一圓 一圓 一圓
張鳳柱 金源敎 李舜燮 廉義龜 金光澤 楊世寬 南宮元

一圓 一圓 五十錢 五十錢 五十錢 五十錢 五十錢
高柱屹 金在赫 安成龍 李昌浩 金昌協 李興三 洪慶得

五十錢 五十錢 五十錢 五十錢 五十錢 五十錢 五十錢 五十錢 三十錢 三十錢 三十錢 二十錢 二十錢 二十錢 二十錢 二十錢 二十錢 二十錢 二十錢 二十錢 二十錢
金初吉 惠山食堂 李泰仁 崔甲衡 金昌盛 劉秉洙 丁相哲 李文成 福生泰 鄭承鳳 全日浩 趙來環 崔正律 鄭桂福 申東泳 尹成浩 鄭昌京 金鏞和 金珍敎 萬德永 金中經

二十錢 二十錢 二十錢 二十錢 二十錢 二十錢 二十錢 二十錢 二十錢 二十錢 二十錢 十五錢 十錢 十錢 十錢 十錢 十錢 十錢 十錢 十錢 十錢
魯錫武 金啓變 金成奎 金泰植 沈尙哲 李柱哲 盧春成 朱寬浩 崔龍彬 鄭金山 金希善 方春述 裵明河 朱林 梁治森 梁鳳柱 全仁杰 全二寬 趙炳萬 金明烈 金萬植

本社鏡城支局經由分
一金二十九圓五十錢 衣類七十點 內譯

二圓 一圓 一圓 五十錢 五十錢 一圓 五十錢 一圓 二十錢 五十錢 一圓 二十錢 二十錢 十錢 三十錢 一圓
董粉暹 田昌奎 林泰郁 趙孟一 姜宗鎬 張壽山 金在元 崔仁權 孟承萬 馬草山 林奉錄 高敏濟 金子得 金基浩 金奉石 獨津漁港修築期成會

二十錢 五十錢 三十六錢 五十錢 三十錢 三十錢 一圓
金鳳來 李能化 權桂圓 李元用 尹鏡波 張金山

十四錢 二十錢 五十錢 三十錢 二十錢 十錢 十錢 十錢 十錢 二十錢 十錢 一圓 五十錢 十錢 十錢 十錢 十錢 十錢 十錢 十錢 五十錢 十錢 二十錢 二十錢 二十錢 二十錢 二十錢 十錢 二十錢 五十錢
鏡城飲食店組合 權貞順 朱友 田記號 張財厚 張周玹 金四龍 石昌秀 李旻鎬 義合成 兪鎭奎 義合園本店 金治變 金禹變 趙泮春 尹池龍 鄭小先 燮盛東 洞庭春 金䆒璽 李世稙 安麟郁 李承芳 安慧辰 吳順惠 李福順 李潤今 洪丙孫 張坰倫 姜熙燮 李玎錸

二十錢 二十錢 十錢 十錢 二十錢 十錢 十錢 十錢 三十錢 十錢 十錢 二十錢 十錢 二十錢 二十錢 五十錢 十錢 十錢 十錢 三十錢 二十錢 三十錢 五十錢 十錢 十錢 十錢 十錢 三十錢 十錢 十錢 十錢 五十錢 五十錢 五十錢
徐貞順 申金順 崔忠國 金今順 宋德濬 全億金 韓東洙 鄭承補 李允吉 金鎭五 張壽鳳 宋德輸 權聖化 安桂學 洪茂盛 崔炳順 尹炳權 復興永 尹永錫 金秉洪 尹義敬 李大遠 洪基孫 柳汝芳 尹禎錫 姜周現 崔利吉 義合園支店 金轍憲 李尙馥 義生永 林月順 金日憲 尹學權

十錢 十錢 十錢 十錢 十錢 十錢 十錢 十錢 十錢 十錢 十錢 十錢 十錢 二十錢 五十錢 二十點 二十點 二點 二點 二點
鏡城農校蹴球部 尹天柱 朴突 朴龍順 崔昌吉 張萬鎭 盧林孫 李源國 兪鴻吉 金昌甲 柳始民 金長玉 全金龍 石壽松 尹一龍 吳億 鏡城婦人會 金美善 金貞姬 金正得

二點 一點 一點 一點 二點 一點 一點 一點 四點 六點 二點 一點 二點 四點
金貞姬 金英淑 崔萬全 金成玉 李四金 宋學粉 任哲喜 全仁桓 李尙喜 姜貞姬 權日鹿 李東松 李哲洙

三點 一點 一點 一點 一點 二點 一點 一點 一點 一點 一點 四點 三點
池吉世 嚴靑淑 無名氏 金最山 姜元淑 姜乭가 金乙玉 金合鉉 尹鏡波 金昌河 孟仁淑 鏡城醫院 雄城書院

本社孟中里支局經由分
一金五圓八錢 內譯

一圓 五十錢 五十錢 二十錢 二十錢 二十錢 二十錢 二十錢 十錢 十錢 十錢 十錢 十錢 十錢
孟中自動車株式會社 崔德璜 平安商會 金旺濂 金贊甫 韓相文 劉基貞 尹泰善 張元錫 金錫龍 梁鼎吉 鄭基哲 林春一 崔甲麟

十錢 十錢 十錢 十錢 十錢 十錢 十錢 十錢 十錢 十錢 十錢 十錢 十錢 五錢 三錢 十錢
張敬煥 洪鍾珍 朴永浩 金鼎仁 禹熙詢 羅興模 康慶玉 崔贊福 洪龍煥 金秉武 嚴濟澤 朴根培 張宗學 崔義鎭 洪承烈 金陽源

本社沙里院支局經由分（二回）
一金十六圓七十錢 內譯

五圓 五十錢 五十錢 五十錢 五十錢
鮮人料理屋組合 尹彩花 朴福持 鄭順禮 金禮信

二十錢 二十錢 二十錢 二十錢 二十錢 二十錢 二十錢 二十錢 二十錢 十錢 十錢 十錢 十錢 十錢 十錢 十錢 十錢 十錢 十錢 十錢
沈德昌 金蓮花 林春紅 鄭山玉 朴錦紅 金海雲 金錦仙 崔明月 吳福花 朴桃禮 金泰玉 趙順禮 朴桃花 金秋月 秦梨花 金彩鳳 張桃花 金德華 任有感

二十錢 二十錢 二十錢 二十錢 二十錢 二十錢 二十錢 二十錢 二十錢 二十錢 二十錢 二十錢 二十錢 二十錢 二十錢 二十錢 二十錢 二十錢 二十錢 二十錢
金明月 河晋全 路珊瑚珠 李熙元 金貞淑 李永角 金雲仙 金燦洙 柳世雄 鄭仁福 朴重陽 李敬淑 金永鎭 金善吉 李昌鉉 李榮瑞 張英哲 張英俊 張英烈 康貞植 康貞信 鄭國朝 鄭國成 鄭國權 鄭國煥

會寧飲食店組合
一金三十六圓 內譯

二圓 一圓 一圓 一圓 一圓 一圓 一圓 一圓 一圓 五十錢 五十錢 五十錢 五十錢 五十錢 五十錢 五十錢
李敦淳 劉榮澤 姜致洙 吳廉周 金翼根 朴鎭洙 金永璇 金順玉 朴於辰 崔熙淑 朴芙蓉 劉金順 康明花 吳京五 朴淑子 金綠蔭

五十錢 五十錢 一圓 一圓 五十錢 五十錢 五十錢 五十錢 五十錢 五十錢 五十錢 五十錢 五十錢 五十錢 五十錢 五十錢 五十錢
張舜玉 金善河 李炳周 安萬福 沈錕洙 朴琦學 宋璣環 宋相鎬 朴龍澤 李英淑（花月屋） 高粉女 金永基 洪召史 金明善 趙安羅 天泰居 金成烈

本社榮州支局經由分
一金三十六圓二十五錢（送料除） 藥品十點 內譯

二圓 一圓 一圓 一圓 一圓 一圓 一圓 一圓 一圓 一圓 一圓 五十錢 五十錢 五十錢 五十錢 五十錢 五十錢 五十錢
朴禎緖 無名氏 鄭錫夏 尹玉梅 文化屋 金昌德 朴在根 榮家旅館 鈴木金三郞 裵點述 金敬相 張鎭河 鄭銀源 南聲于 權泰斗 李錫雨 裵英煥 金道元

五十錢 五十錢 五十錢 五十錢 五十錢 五十錢 五十錢 五十錢 五十錢 五十錢 五十錢 五十錢 五十錢 五十錢 五十錢 五十錢
金治文 金澤 徐久錫 朴贊度 榮州精米所 金誠鎔 李碩林 韓錫奎 白洋社 韓福興 日成洋服店 姜張元 朴昌緖 日新堂診療所 宋文煥 高麗洋服店 李鍾湖

本社羅津支局經由分
一金十五圓十四錢 物品五十點 內譯

十圓 十九錢 救濟袋發賣純益金
二圓十九錢 羅津學院兒童一同
五十錢 金秀泰
五十錢 金仁用
一圓 無名氏
五十錢 朴麗澤
二十六錢 鄭少年
藥品五十貼 金昌根

二十錢 二十錢 二十錢 二十錢 二十錢 二十錢 二十錢 二十錢 二十錢 二十錢 二十錢 二十錢
朴禎緖 朴允培 金興善 金明重 金政旻 權道淳 申聖星 金明禎 李元槇 劉秉根 黃泰勳

十錢 十錢 十錢 十錢 十錢 十錢 十錢 十錢 十錢 十錢 五十錢
金南俊 朴範洙 金福淳 金德明 鄭寅涉 蔡熙河 金用得 尹長發 蔡花月 金東月

本社文川分局經由分
一金十二圓五錢 內譯

二圓 一圓 一圓 五十錢 五十錢 五十錢 五十錢 五十錢 五十錢 五十錢 三十錢 三十錢 三十錢 三十錢 三十錢 三十錢 二十錢 二十錢 二十錢 二十錢 二十錢
全賢錫 韓公醫 全澤鍾 公炯潤 金承旻 朴喜榮 吉順成 新成號 陳憲周 金春鶴 全永淳 康貴福 劉延弼 興樂舘 文誠裕 崔明昊 朴允培 金興善 金明重

五十錢 五十錢 五十錢 三十錢 十錢 十錢 十錢 十錢 十錢 十錢 十錢 十錢 十錢 十錢 十錢 十錢 十錢 十錢 十錢 十錢
李鍾勳 鄭竹梅 金昌根 崔昌根 尹斗燮 吳玄範 柳根緝 金榮化 尹鳳洙 李南岳 金斗錫 安貞鉉 朴基俊 朴永化 李勳基 金寬燮 金南俊 朴範洙 金福淳

五十錢 五十錢 五十錢 五十錢 五十錢 五十錢 五十錢 五十錢 五十錢 五十錢 五十錢 五十錢 三十錢 三十錢 三十錢 三十錢 三十錢 三十錢
趙英達 崔學信 金子傳 鄭鶴鳳 韓澤環 李忠信 梁允善 洪朴淳 崔順伊 猪口忠藏 姜竹姬 李春子（金甲順方） 金應洙 秋尙女 宋心紅 福成樓 金培恒 申蘭姬 尹貞姬

二十錢 二十錢 三十錢 二十錢 二十錢 二十錢 二十錢 二十錢 二十錢 二十錢 二十錢 二十錢 二十錢 二十錢 二十錢 十錢 十錢 五十錢
朴全順 李汝三 朴金女 金確實 崔九龍 中興園 朴在勉 會芳春 張善玉 李南龍 朴康伊 全永輪 申宗石 朱仁童 盧舜昌 金秉淳 梁宗秀 康鶴孝 李玉子

本社雄基支局經由分
一金三十四圓八十一錢 內譯

三圓 一圓 一圓 一圓 一圓 一圓 一圓 一圓 一圓 一圓 一圓 一圓 一圓 一圓
金鍾夏 鄭今實 李文鏞 東昌商店 李鍾三 李三鉉 白春根 李升福 金生秋 金秉奎 金承運 孔錫康 嚴炳烈 崔道一 韓炯燮 金基雲 崔得英 李龍浩 洪秉觀 郭台衫 康南澤 金錫吉 金松 木挽製材所 廣明商店 朴熙寬 金鎭珪 朝日商會 禹鎭欽 李承龍 金炯俊 金福孫 劉達玉 金萬治

五十錢 五十錢 五十錢 五十錢 五十錢 五十錢 五十錢 五十錢 五十錢 五十錢 五十錢 五十錢 五十錢 五十錢 五十錢 五十錢 五十錢 五十錢 四十錢 四十錢 四十錢 三十錢 三十錢 三十錢 二十錢 二十錢 二十錢 二十錢 二十錢 二十錢 三十錢
姜信濟 卑炯甫 大東商店 金濟均 金德祚 雲心堂藥房 姜錫夏精米所 浦川由太郞 中央理髮館 宋鴻國 德興社 李秉喆 李龍成 近藤齒科醫院 三榮社 李潤京木工場 金海龍自轉車店 復榮堂印鋪 張遇德 全在熙 宋星煥 金永守 朴圭燮

二十錢 二十錢 二十錢 二十錢 二十錢 二十錢 二十錢 二十錢 二十錢 二十錢 二十錢 二十錢 二十錢 十錢 十錢 十錢 二十錢 二十錢 十錢 十錢 十錢
劉東植 趙宗根 張奭柱 金允稙 金秉瓚 李日粉 權重鎭 李周春 瀧本好次 榮豊旅館 宇利洋服店 朴勝運 姜孟元自轉車店 元億祿壯籠房 西田菓子店 剛明堂時計店 林炳薰自轉車店 金學圭 金龍萬 崔東旭 醴泉痰藥十包 全炳元

三十錢 三十錢 三十錢 三十錢 三十錢 三十錢 三十錢 三十五錢 三十錢 三十錢 三十錢 三十錢 三十錢
徐夏雲 金基洽 全元珪 春川商店 金原洋服店 金行倫 姜龍雲 高橋正夫 崔利泰 金貞玉 安道根 徐春植

本社寧邊支局經由分
一金四十四圓四十錢 內譯

二圓 一圓 一圓 一圓 一圓 一圓 一圓 一圓 一圓 一圓 一圓
金鳳炳 金啓文 金達河 金東浙 金基浩 金世七 金學俊 金成才 洪信泰 洪成默 邊允道

一圓 一圓 一圓 一圓 五十錢 五十錢 五十錢 五十錢 五十錢
鐵瓮商會 全聖根 朴山月 李允華 孫昌國 車承周 朴明錫 朴鍾璇 朴文瑄

五十錢 十五錢 五十四錢 十錢 十錢 十錢 十錢 十錢 十錢 十錢 二十錢 二十錢 二十錢 二十錢 二十錢 二十錢 二十錢 二十錢 二十錢 二十錢 二十錢 二十錢 二十錢 二十錢
金龍官 朴源厚 崔鳳錄 朴永化 金深純 朴在祐 李道淳 趙英 張元溢 金麗美 邊泰淳 金一善 朴龍國 崔精學 柳基弘 金養俊 金日瀚 全永議 上村孝一 池泉錫 金在現 李龍瑋 徐春浩 安道植 金貞根 崔利玉

五十錢 四十錢 四十錢 四十錢 三十錢
李光基 朴宗燮 朴明化 崔鶴來 張丙日 梁柱鎬 崔驥源 李延 高英旺 月中仙（妓生同） 朴明玉 朴錦香 金陽春 金秋月 金啓天 金啓洽 金啓鳳 金秉俊 金龍瀚 金在道 金基厦 金炳呂 金光柱 金泰熙 金秉植 金翠仙 金紅桃（妓生同同） 李花仙 金元楚 金京浩 金學鉉 金宇恒 金有用 金承慶 金京元 趙潤德 姜彰烈 羅在禎 洪仁慶 張煥采 劉慶釆 朴仁河 韓文泰 郭慶承 李炳龍 孫光道 韓贊準 鄭泰奎 林熙榮 韓承一 李官運 鄭熙明 徐承氏 朴秉厚 宋成龍 咸錫八 高寅杰 吉禮均 申鎭昂 梁仁基 金榮炯 金化榮 金鳳壎 金履琯 金珍河 金致球 金昌格 金萬福 金麟吉 金永河 高擎星 弓利玉 李熙烈 李秉瑜 金利完

金錢小計 三百六十四圓五十六錢
物品小計 一百五十八點

水災에우는同胞에 輻湊하는同情의淚

龜尾同友會員의 끈님업는救濟行商 압호로도繼續活動

【善山】 삼남수재의참보가매일각신문에 보도되자 선산군귀미에잇는 동우회(同友會)에서는사선에서 방황하는 수만의재민을위하야 해상대를 조직하고 폭풍우와 염열을무릅쓰고 가가호호찾어다니면서 푼푼이 모흔돈이지금십여원에 달하는데 위선이십원은 본사구호반에 긔탁하고퍼잇게씨는 각방면으로 계속활동중이라는데 압호로 순회할지방은다음과갓다하며이장거에 일반은칭송불이한다고한다

◇巡廻地及隊員氏名
一、金泉、若木、開寧、牙浦方面 朴祖熙 黃寬還 金敦稷
二、海平、山東、長川方面 金承獻 黃顯九 金敎尙

書伴青年團의 誠心잇는寄托

【沃川】 옥천면서대리청년단(沃川面書岱里靑年團)단원박재형군은 십칠일오후두시경에 당지국에 차저와서 귀사는삼남수해지 동포의구제에 로력함에감동되야 본단장박삼성 간사박영준(本團長朴三星幹事朴泳濬君)양군의발긔로 단원에게 의연금모집한것을 긔탁하는동시에 사례를전달하고도라갓다한다

十圓臨東面公職者一同 二十圓安德郡廳面職員會長文明崎 六十圓安德郡漁業組合及魚仲買人一同 三百圓大邱府會 八十七圓八十錢在鄕軍人大邱西北分會會長中江興三吉 十圓大邱箕顯主 百三十七圓英陽郡英陽面邑內有志一同 百圓寧化郡面職員一同 二百圓盈德郡有志一同

을 들여다옵과 갓다

安東羅災民에 遝至하는義金

【安東】 금번안동수해의참보를 들은 각지인사의뜨거운동정금이 들어오게되여 헐벗고굼주리는 삼천재민에게 한벌옷과한술밥이라도 떳뜻이 논아먹게되엿슴은 재민의감개 무량한눈물과 재외인사의뜨거운 동정에제동조민은감사 불이하는바 이안각지인사의 솔선의 방명과금액

紅燈아래芳志 扶安妓生義捐

【扶安】 삼남수해의참상을듯자 본군명월관(明月館) 기생리란향, 김옥엽, 최금홍(李蘭香…)은 흉중어에스라리우금팔원이 어든돈을 남보담먼저 리란향, 김옥엽이원, 최금홍은 일원씩수해구제금을 본보지국에 의뢰하며 우리의힘이 미약하나 薄상한 수해동포에게 조금만치라도 도음이된다면 다시업는 깃븜일이라고말하야에 실한 고은마음과 뜨거운동정진가잇슴을 보이엿다

勝地智異山차저 避暑온西洋人들도 —災民救濟의義擧— 人類愛의偉大한힘

【求禮】 참혹한 전남구례군 광의면(光義面)과산동면(山洞面)의 수재리재민에 대한각방면의 구조의연금품이 련속답지하야 이따뜻한 동포애의발로인 의연금에 잔명을 의탁하여가는 리재민이 사백여명인바 이참보를드른 경성김성균(金晟均)씨로부터 금이백원을 구례군수에게 보내여왓고 지리산로고단(老姑壇)에서피서중인서양인까지도 감동되여 금일백오십원을 구례군청에 전달하야 고인파 일반리재민의 구조금으로써 분배하엿스며 동씨는 서울파리하는 조선인 중국인농사용인일동이 수해를하야 금십사원이십상전을 피서지 강로인 윤성만(尹成萬)씨명의로구례군수에게 보내여 리재민에게전하여 달라하엿다한다 그러고구례공의 김안식(金安植)씨는 금번수재로 병마에걸린 만흔리재민을위하야 원거리임에도 불구하고 실지조사하야 일일히시료하여주어오는바 거의일에도 광의면 리재민중 한사람이발병하엿다는 소식을듯자 본보구례지국장 안무길(安茂吉)씨와 폭우에 붕락된 험로를 답파하여가서 용금시료하고돌아왓다

回甲宴費를 救濟費로出捐 金尙文氏特志

【羅州】 나주군다시면가흥리(多侍面佳興里)김상문(金尙文)씨는금번이 회갑일임으로 지구친척으로부터 설연비로 거출한현금오십원을 전부수해 리재민의구조비로 써달라고 면장과도금(崔達鉉)씨에게의뢰하엿다는바 씨는생활이빈곤함을 외려금번의 수재에 농작물의 대부분을상실한 리재민의 한사람으로여사한 미거를내엿다하야 부근일대의칭송이 자자하다한다

大浦婦人會義擧 災民救濟行商

【大浦】 미증유의 삼남대수재! 듯기에도 무시무시한 참경……한푼의돈과 한건의옷!! 입던것이로남은 그대로 가지가지의 심경을울리는 동정의눈물은 본보지상을통하야 보도되고잇거니와 강원도대포항부인회(江原道大浦港婦人會)에서도 그리재동포에게 한벌의옷과 한술의밥을구제코저 지난 십사일부터 행상대를 조직하고 비와바람의 현한일과임에도 불구하고 남으로북으로 출발하엿는데 일반은 그지극한 열성에 감격함을마지안는바행상대반원(行商隊班員)은다음과갓다고한다

金學鎭 李鍾女 金鳳安 宋香金 李宗殿 許文鶴 朴玉蘭 金仁子

旺地市民義擧

지난칠월십삼일부터 폭주하는 강우로중남흥강연안인부여군부여면저석리(楮石里)왕지시가(旺地市街)에는사십여호가침수되야도괴가옥이구호를실될호반도괴가이효로서 리재민들은 도로에방황하는참상인바 이에 본동리백만긔씨는 구제금 모집에솔선활동하야 다음제씨의 동정을 어더 피해가심한호에 배호상원식과 온돌진수가옥에 오십전식을분급하여 일반은 칭송이자자하다고한다

◇義捐者芳名
二十八圓 本洞
二圓 董仁生
五圓 代表者 李鍾麟
三圓 朴明圭
二圓 金鼎[illegible]
[illegible] 金鍾會

童心에핀꼿 感激에넘칠 두어린이赤誠

【新幕】 삼남수재의참혹한소식이세상에 전하자 뜨겁게나타나는 동포에의금품은 본보를통하야집중되고잇다 지난십오일 본보군선지국 에는 수재로인하야 헐벗고 굶주리는 동무에게 보내여달라고동심(童心)에매친의연금을가지고차저온두어린이가잇섯다 그는 시내 권래형(權來衡)씨의 아들녀우(寧禹)(九)녕순(寧純)(六)의형제로서형은 일금오십칠전동생은 사십팔전을 각각손에쥐고와서 속히재지로 보내어주기를부탁하고도라갓다

◇驪州徐廷厦君赤誠◇

【驪州】 지난십일일 려주음서정흥(徐廷廈)군은 본사려주지국을차저와서돈오십전을 내여노흐면서 이돈을령남의 불상한 동무에게보내여달나는 간곡한부탁을 하고 간사십이잇다 그는 금번 열살된 어린소년으로 모든 날용을 절약한 돈이엿다고한다 이소문을들은동리인사들도감격함을마지안는다한다

兩少女의芳志

【通川】 매일보도되는 리재동포의 비참한소식을듯고 입엇든 옷을버서 온두소녀가잇다ㅡ이두소녀는모다통천공립보통학교사학년생도 전충녀(全忠女)(一三)와 렴채옥(廉採玉)(一三)으로 지난십오일에제각기 의복 두가지식가지고 와서저와가튼리재생도에게보내달나고간절히부탁하고도라갓다

極貧罹災民의 滿洲移住計劃 三郡에서千五百戶一萬名 慶南道當局도順應

【釜山】 남조선수해대책에대하여 근본적차수사업 실시를할계획하에 총독부당국이 치수위원회를 개최한다함은 긔보한바와갓거니와 제일회의원회를 개최하는대로 리재민 구제방침으로 실농재해민을 만주국으로일만명가량 집단이민을식혀 이주장려를 할방침을 강구하리라는데 경남도당국에서도 이방침에 순응하야 재해가 가장격렬하엿든 진해(창원,밀양등지에서 일천오백호 일만명을 만주국으로 이주식혀줄 작정으로 박금조사를 지방과에서하고잇다 하며 이주케된다면 매호팔백원 가량의 국고보조를주어 약상정보의 지단을 구입제공하리라 한다

淳昌水害慘狀

【淳昌】 전북순창군에는지난번의 대수해로인하여 인축과전답등에피해가 막대하다 함은긔보한바어니와 이중삼중으로 래습하는 풍수해에 전답의농작물 피해액과 가옥도로등 기라의복구견적액(復舊見積額)을 종합하면 실로이십만원이상에 달하리라하며 위선일부조사만 군당국의 발표한바에의하면 다음과갓다

◇人畜被害

人命負傷六八 家畜死一九三頭 住家全潰三二戶 半潰二八戶 流失三戶 其他建物ㅣ全潰七〇戶半潰一一戶 流失六戶 總計一五〇戶 田畓被害=畓流失六一町 埋沒一九九町二反 浸水五六〇町四反 作物被害額七七八〇五圓 田流失一八町一反 埋沒四五町九反 浸水一反 作物被害額四八六三圓 以上田畓總被害面積八八四町七反 作物總被害額八二、六六八圓 道路缺潰三〇七米 埋沒一二四米破損一三七〇米 橋梁流失六個 破損六個 堤防缺潰一八、一九九米 破損一〇五三七米工作物被害三七、四七二米山缺崩壞二七個所 (復舊見積額調査中)

紛糾重疊한 公會堂位置問題 憲兵隊用地를또交涉

【平壤】 평양부공회당문제는 분규중첩한중 부회의원간에 격투, 고소와 사임문제등등의 추태를 연출하엿든바 위치문제에 잇서서도 항정안(港町案)을 밀두로 천정안(泉町案)그다음이 정치적중재안으로 서긔산안(瑞氣山案)이생기엇스나 군부측에서 허락할른지가 보히지안흐므로 이번에는헌병대용지를 제사후보지로 정하고 또교섭이니무엇이니떠들고잇는터금로후의귀착점이자못 주목된다한다

永同脚戱大會

【永同】중부영동읍내에서는 례년과 가티 백중씨름대회를 영동 청년회주최와 영동긔자단후원으로 오는 이십일일부터 동 이십삼일까지 삼일간 개최케되엇는바 금년에는특히여흥으로씨마라송등산경주등각종의경기까지잇게되여자못일반의흥미를끄을리라고한다

現金强奪하고 性的暴行까지 泥醉亂步타가就縛

【平壤】 십육일오전령시에동군 룡산면당상리(大同郡龍山面堂上里) 연초주류판매업자이룡(東益龍)의집에 한명의 괴한이 적이 침입하야 단도와식도로협박한후 주인을 결박하여이불을 씨워노코 다시 주인의처강탁실(康卓實)(四〇)의수족을결박하고 성적폭행까지 가한후 현금육십전과 은장도 시가사원과 소주한병을 강탈도주하엿다는데 경찰에서는 이를수사하든중 오전네시경범인이 부근산가운데서 강탈한 소주를마시고 비틀거리면서 산에서나려오는것을 동리사람들이 협력체포하엿다 이괴한도적은 평양서에 류치취조중인데 사타원읍상하리(上下里) 김룡운(金龍雲)(二五)으로 판명되엿다한다

賠償金請求訴訟 在職中不意의負傷으로 不具者된李敬祚氏 滿洲航空社相對

【新義州】 신의주부내진사정(眞砂町) 삼정목사는 리경조(李敬祚)씨는 변호사 최창조(崔昌朝) 흑도직독(黑島直篤)량씨를 소송대리인으로 만주국봉천상부지오경로구위로(奉天商埠地五經路九緯路) 삼호에사무소를둔 만주항공주식회사(滿洲航空株式會社) 사장 동영원(董榮源)씨를 상대로 손해배상금 칠천일백팔십칠원 청구소송을 신의주지방법원 민사부에 제긔한사실이잇는데 그내용은 원고리경조씨는 소화칠년 십일월부터 전긔 항공주식회사 신의주출장소에 근무하던바 작년십이월십삼일 오후두시반경 봉천행동회사소유엠 십륙호려객 비행긔의 시동(始動)준비를 하기위하야 지상근무원 오평연길(奧平延吉) 리인용(李仁鎔)량인과가티 시동에 착수하엿는데 당일은령하 삽십사도나되는 극한이엿스므로 발동긔가 랭각하엿던관계로 발동이되지안허서 만혼을밧다가 제이차로 아옥(兒玉)조종사는 비행긔의 카바를늘고 회발긔 공긔공에손을대인후 후론도맹(針)을 누르고 오평연길이가 조종대에드러가서 하등암호도업시 스윗치(開閉器)를 련결한까닭에 푸로페라는 갑작히 돌아가기시작하면서 푸로페라를 회전하라고 그압해서잇든리경조씨는 몸을피치못하야 두다리가 부러저스므로 곳도립병원에입원치료하엿스나 맛친내 불구자가 되고마럿다 사건발생당시에는 전긔 항공회사 당국자로부터 온갓말로 진사하는 동시에 일평생생활을 할만한 보수를 줄터이니 절대비밀에 붓처달라고 말하엿슴에 불구하고 지금와서는 임금삼백원만주겟다함으로 이에 리경조씨는그들의 사긔적행위에 분함을참지못하야 그가티소송을 제긔한것이라한다

押收만이萬餘圓 連累者七名을逮捕 主犯은方今追擊中 十圓劵僞造事件

【平壤】 긔보=개천서에서적발한 대규모의 지폐위조단은십칠일안진까지에 진남포에서두명, 황해도방면에서 세명,안주에서한명, 개천에서 한명 합계 일곱명을 검거하야 방금주범을 체포코저 평남경찰부보안과 금천(今泉)최(崔)량형사부장이황해도모방면에 추적중이므로 근일 체포될모양인데 작년말이래 거금까지 서조선일대에서 행사되든 위조십원권은전부 일당의 소위로 판명되엿고 지금까지 발견압수한것은 인쇄긔계 『잉크』 조회외에 완전히 만들어진지폐가 오백여매에달하는터이며 행사한것까지 합하면십로 만여원에달하는바 鳴히도 막대할것이며 런루자가전부 사, 오십세의 로련자이라는것도 이 위조단의 특색이라한다

關東庭球大會 來十九日開催

【通川】 고저체육회(庫底體育會)에서는 이래십년을계속하야오든 관동정구대회를 금년에도 좌긔조항에의하야 개최하리라한다

一、主催 庫底體育會
二、後援 朝鮮日報社通川支局
三、日時 八月十九日午前九時부터
四、申請金 六人一組二圓也
五、申請所 朝鮮日報社通川支局內

祭需사려갓다 獨子溺水慘死

【金泉】 경북김천군귀성면미평리(龜城面米坪里) 리현향(李鉉洸)씨의독자하영(華永)(一六)은 자난십삼일 지례시장(知禮市場)에가서 선조의제물을사가지고 돌아가는도중 감천강(甘川江)을건너다가 익사하엿는데 시체는 십사일에야 동면송죽동(松竹洞)압해서발견하엿다한다

同居拒絶當코 분김에"코"를베혀 不貞妻懲治의新手段

【木浦】 목포부죽교리(竹橋里) 칠십이번지리상호(李相浩)(某)는 자긔처리야 모(李也某)(二〇)의코를 면도로 베여버리고 목포경찰서에 자수를하고 피해자는 땅에떠러진코를 조희에 싸서가지고 부내교동 호남의원(湖南醫院)에서 응급 수송을 바닷는데 그원인은전긔 두남녀는 수삼개월전에 서로맛나부부가되기로 약속하고 리야모의친정인해남군 화원면 모래섬(海南郡花源面沙島) 에서 동거하다가 십여일전에 목포로 이사하여 오든도중 꿈에도생각지못하든 사랑하는안해가 돌연 어데로 자최를감추어 행방불명이되여 사면팔방으로 수색하든중 지난십사일에야 리야모를발견하고 그부정한 행동을책망하며 부내죽교리 자긔집으로가자고한즉 동서동본이라는 리유로 상호는 남교동 파출소로다리고 가서 설유까지 들린후 다시자긔집으로 다리고 와서아모리 조흔말로 타일러도 종시거절함으로 극도로 분개하야 란타한후 면도로서 코를베여버리고 경찰서로 뛰여가서 자수를하엿다한다

老人墜落慘死 水門河川에

【兼二浦】 지난십오일오전여섯시경 겸이포 읍내대정정(大正町)과길전정(吉田町)사이에 잇는수문에는 로인한분이 추락되여참사되엇것을 통행인이 발견하고즉시 소관경찰서에 알니워 검시한결과 옥정(旭町) 송정섭(宋貞燮)(六五)으로판명되엿는데 다량의술을 먹고방중에 전긔수문부근을 통행타가 추락되여참사한것으로 취측된다고 한다

坑夫一名壓死

【平壤】 십삼일오후여섯시경삼릉(三菱) 장산채탄소(長山採炭所)항부홍운영(洪雲英)(二四)은 항내 에서 채탄작업중 천정이 무너저 무참한압사를 당하엿다한다

◇寫眞……(上)光州三支局聯合主催의三南水災救濟名唱大會의一場面 (下)三南水害救濟에活動하는 湖南溫泉券妓演奏會의一場面

連載小說 마음의太陽 (七十三) 玄卿駿 作 金熊超 畫

그리운누나 (三)

경호는 감엿든눈을 번쩍뜨고 승옥의얼굴을 처다보앗다

『뭐라구 지으셧서요?』

『우수면 안돼요』

『천만에 우슬리가 잇나요』

(?)

경호의머리속에는 옹경재전에·입원되엿던『그리운어머니』가 갑작이 떠올낫다

『그리운누나!』

『그리운어머니』와 대조가되

『그래도 엇재 경호씨 얼굴을보니 우술상 십퍼요』

『아웃는다니까요』

『그럼 말헙까요?』

『어서 말허세요』

『저……아이 거북해』

『하ㅣ이런 어서 말허라 닛까요』

『저……그리운누나!』

는 조흔 제목이엿다 경호는 무의식중에 제무릅을 탁 치며 벌떡 일어낫다

『조흔데요!』

『놀니지마세요』

『아니올시다 참말 조슴니다 저도 생각지못한 조흔제목이야요』

승옥이도 뜻박게 반가워하는 경호의태도에 마음이 만족하엿다

『그리운누나!그리운누나!』

하며 외우다가

『참조흔데요?』

하고 경호는 두번세번 외쳣다

승옥이는 만족한우승으로 깁버하는 그의얼굴을 바라보고 이섯다

반일일——

승옥이는 하루를 쉬면서 경호와가티 시중을하엿다 수다한 작품들이 제각기 이채(異彩)를 내며 진렬되엿다

그러나 그중에서도 제일 빗나는것은『그리운누나』엿다

한편 반도극장에는 흥업원의 금료강한문제가 구체적으로 진행되여갓다

여러 흥업원들은 서로 떠들기만 하엿지 엇지할바를 몰랏낫다

경호는 승우에게 수차 상의하여보려고 하엿지만 승우는 성의스럽게 응하여주는 태도가 업섯다

전람회에 대하야는 벌서 개장(開場)되기전부터 각신문은 서로 다투며 보도하고잇섯다 그중에도『그리운누나』는 벌서 큰 센세이숀을 일으키고 이섯다

경호는 그것이 헛소문에 끈치지말기만 속으로 빌엇다

개장되든첫날!

승옥이는 거울을 빌녀준 옥순이를 대리고왓나

경호는 극장문제에 대하야흔지안자서 생각하다가 그들이 들어오는것을 보고 벌떡 일어섯다

『어서 들어오십시요』

『네 기간 안녕하십닛까?』

하고 옥순이는 인사한다음

『인제 밧금 긔람회회장에단녀오는길인데 퍽 잘되신모양갓든데요?』

하며 그도 깁븐듯이 우섯다

『천만에요 참 거울을 빌녀주서서』

『아내요 건 공연한 말슴입니다 그런거울이지만 써주신것만해도 감사합니다』

『황송헙니다 어서 들어오십시요』

『네!』

방안에 들어와 안즌후 승옥이는 참엇다는듯이

『저 회장에 가보시지요? 모다들 경호씨의 그림압헤만 모아섯서요』

하며 금시에 경호의손목을끌고갈상을 하엿다

경호는 그저 빙그레 웃고만 잇섯다

『사실 퍽 인긔(人氣)가 모혀들든데요 저는 그럼볼줄은 잘몰우지만 구경군들의 이얘이는 굉장허든걸요?』

하고 옥순이도 겻해서 가첨하여말햇다

『넘우 과장된듯 헌테요?』

『과장이라니요?저의말이 미안허시면 회장에 가보시지요?』

하는 옥순의 그말에 승옥이는 긔회를 엇덧다는듯이

『경호씨 회장에 갓치가 보십시다』

하며 졸나댓다

『지금은 갈수가 업는데요』

『무슨일이 이서요?잠시 갓다오시는데』

『그래요 속시언히 가치가보십시다』

하고 옥순이까지 졸으는바람에 그는 할수업시 일어섯다

그때 대문밧게서

『이리오너라!』소리가 낫다

그러나 원체에서는 아모도나가보지 안는고로 승옥이가대신 나가더니 인차 돌아들어오며

『저 경호씨 신문사에서 차저오셧서요』 하고 알녓다

福모나ㅣ루

모루히네 其他 塩類中毒治療劑

모루히네其他鹽類中毒 治療劑의最高權威!

무서운亡國病모루히네阿片其他鹽類中毒의恐怖는새삼스럽게說明할必要가업고 一次이에中毒이되면거의그全部가廢人同樣이되여禍를家族에及하야모든悲慘을맛보고마침내死의轉歸를보는者ㅣ年年增加하야생각만해도戰慄할人生의地獄이라하야도過言이아니다

『福모나ㅣ루』는 發賣以來아직日淺하건마는各地위專門醫家諸賢의追試를請하야多大한賞讚을博得하고『藥効의卓越한點은此種藥劑中의最高權威라고』하는 贊辭를밧는다。

即『福모나ㅣ루』는 僅僅一ㅣ二個의注射로常用하는모루히네、판토폰, 코카인, 헤로인等類似麻醉藥等의注射回數와用量과를顯著히激減하고何等副作用업시禁斷症狀의發現을長時間抑制하고또食慾增進, 夜間의安眠, 精神爽快가되고榮養健康을顯著히恢復한다또回數를거듭함을따라, 愉快한自然裏에離藥되는것이다。

또本注射液을모루히네代用으로하야效果를엇는다또價格의廉한것은患者의가장希望하는바이다。

【文獻進呈】

鮮滿華各地著名藥店에잇슴

包裝 皮下 五管 十管 / 靜脈 二十管 五十管

製造元 大阪市浪速區鷗町三丁目 順天堂醫化學研究所

發賣元 大阪市東區道修町 株式會社 田邊五兵衛商店

朝鮮特約販賣店 (順序不同)

京城本町二丁目 山岸天祐堂
同 二丁目 古城藥店
同 三丁目 北島藥店
同 三丁目 阿部藥店
同 四丁目 森川回春堂
[illegible]

서울商工界타령 ⑦

藥品商篇

賣藥業者(十五圓以上納稅者)十一名中首位는 朝鮮賣藥株式會社이오 이外에 和平堂、同和藥房、濟生堂等 歷史오랜 藥房들이잇고 神聖堂이잇다 이제 두는百圓以上 納稅者들을보면

朝鮮賣藥 一五八圓八〇錢
樂天堂 一三五圓七八錢

두곳이다。

구리개의漢藥商

韓醫潤天一藥房

옛날부터 藥商은 구리개의 名物이오 漢人이다。구리개에서 藥商을 빼어놀수업다 漢藥業商은 全部朝鮮人으로 十五圓以上納稅者만 十五名인데 百九十圓九十五錢의 韓醫潤天一藥房이다。

備考=朝鮮賣藥、和平堂、天一藥房等은 昨年에 商業界에 紹介한일이 잇슴으로 評論치 안는다。

藥種과賣藥=十五圓以上 納稅者가 三十三名의 多數이며 그中朝鮮人은 五人이다。

齒科醫療器=十五圓以上 納稅者三人中에 中央商會朴鍾岸氏가 잇슴은 異彩라하겟다。

樂器와蓄音器商 ○ 十五圓以上納稅者十二名中朝鮮人은 朝鮮蓄音器商會 京城樂器商社 李商林商店의 세곳뿐이며 ▲라디오商 寫眞機玩具商等에는 十五圓以上納稅者가 朝鮮人은 一人도업다。

運動具商 十五圓以上納稅者八人中 朝鮮人은 崔商店뿐

紙●書籍篇

鮮一紙物會社 和洋紙를 賣買하는 都賣商으로서 十五圓以上納稅者七人中 稅額으로來인 六百九圓七十九錢을 納稅하는곳은 鮮一紙物會社이다 同社는朴興植氏事業의 하나로서 新聞用紙를 各新聞社에 供給하고잇다。

紙匣의現勢=朝鮮紙器를 販賣하는 紙匣中 十五圓以上納稅者가 九名으로 勿論全部가朝鮮人인데 朝鮮家庭制度가 變치안는限 紙匣은 압으로도 安全地帶에 잇는 營業이다。最多額納稅는 永仁昌紙物舖의六十圓九十六錢

文房具=十五圓以上納稅者十二名中 本町一丁目北內商店은 朝鮮人經營이다。

冊肆는어떠한가? 十五圓以上納稅者 書籍商은 十四人中 朝鮮人은八人의 多數이고百圓以上納稅者는 印刷와製本을兼한 博文書舘의 百三十一圓三十四錢인데 冊肆는 朝鮮서新이만치못하고 移入書籍이絶對多數인만큼 大阪屋號이나 日韓書房가튼데 比하면 問題도안된다。

印刷業 印刷業는 決코적은營業이아니나 이것亦是 저네들과는 다거도안되는터이다。十五圓以上納稅者 廿九名中 朝鮮人經營은 朴興植氏經營의 鮮光印刷 出版을兼한漢城圖書 基督敎彩文社 大東堂의세곳뿐。

指定商秋繭買入價 共販價準據强行?

當局은養蠶業救濟策이업시沈默態度 結局市價以下低廉豫想

今年의生絲市價가 暴落된大勢로因하야養蠶業者가 打擊을 밧고 잇는데다가 春繭의出廻當時에 共販價가 指定商의買入價보다 顯著한低價로 朝鮮養蠶業者가 一層不利의處地에 잇섯든것은 旣報한바어니와 來月中旬부터 出廻될秋繭을 압둔오늘에잇서 亦是 今年春繭當時와가티 共販價와指定商의買入價가 틀니게될가 함이 가장注目을 끄으는點이다 그런데 京畿道當局으로부터 指定商에對하야 高價買入을 干涉하엿슬뿐아니라 甚至於 秋繭出廻時에잇서 指定商에게는生繭을 取扱치못하게한다는것을 內示하엿든때문으로 指定商들은 秋繭出廻부터 共販價대로 買入할것을이미誓約하는請願를 作成하야 當局에提出하엿다 그럼으로將次出廻될 秋繭價에 對하야 指定商들은 共販價대로 買入할外 딴 道理가 업슬것이다 이러케되고 보면 今年春繭의 實例에依하야 結局 二重不利의打擊을 바들사람은 朝鮮養蠶業者이다 그러나當局者는 一向 共販制度만 謳謳하고 또는 日本內地의 養蠶業者救濟對策이 樹立됨을 不拘하고 朝鮮에 잇서는何等救濟策의 消息도업는것은 現實의情勢에 너무等閑한것이 라는 非難이 相當하다고한다

指定商誓約

高低의弊害를除去

金京畿道產業部長 談

京城府內에서는 從來繭의自由販賣를 許해왓는데이것은 繭生產者의利益을 圖謀하자는 方針에依한것으로서 今後에도 이方針에는變함이업다 그러고 얼마前에까지는 指定商人들이 自由競爭을하야 繭價의高低가 不一하야 弊害가 만트니 前番에 指定商人들이 그들끼리 誓約하고競爭을中止하고 共販보다더高價로사지는안키로되엿스니 그方面의弊害는 업슬줄로 생각한다

「鮮滿運輸」創立總會

十八日午後二時

鮮滿運輸株式會社創立總會는丸交解散總會에 니어서十八日午後二時 公會堂에서開會하고左記諸案을附議하얏다

一、務起人創立事項報告
二、定款變更件

第一條中『朝鮮運輸株式會社』라함을『鮮滿運輸株式會社』로
第十九條中『十五人』이라함을『十八人』으로
第二十條第一項『取締役은其任期를二年으로하고 五十株以上을 有한株主中으로부터、監査役은 三十株以上을有한株主中으로부터 選任함』이라고한것을『取締役監查役은 任期를二年으로하고 二十株以上을有한株主中으로부터選任함』
第三條(五十株)라함을二十株로各變更하고
第三十二條에左記但書를加함 但合倂及解散決議에잇서는十株以上의株主의議決權은十一個로함

三、取締役、監査役、代表取締役選任件
四、商法第百三十四條의檢查報告
五、顧問과相談役推薦

丸交解散總會

丸交即朝鮮運輸計算同盟에서는十八日午前十一時 公會堂에서解散總會를열고 左記議案을滿場一致可決하얏다

一、昭和九年八月十五日現在의貸借對照表、損益計算書承認의件
一、朝鮮運輸株式會社에營業을讓渡하고 當會는이에依하야 解散할것 이에伴한淸算人選任의件

淸算人은 三宅、平家、米原三氏로選定하얏다

漢銀臨時總會

伊森氏後任補選

漢城銀行에서는 九月五日 午前十時부터 臨時總會를 열고 前取締役伊森明治氏의 補選을할터인데 伊森氏의後任으로新理事 野田新吾氏를 殖銀에서 十六日 通知하엿슴으로 同氏가選任될것이라고한다

全朝鮮米穀大會

東京大阪側出席拒絶導火線

開催贊否兩論對立

來十月群山에서 開催될豫定인 全朝鮮米穀大會를압두고 朝鮮穀物聯合會와 日本內地側荷主間에 鮮米運賃割戾問題에 關聯하야 對立케되여 兩者間에는溝渠가 생기어 日本內地側米商은大會出席까지 拒否하고잇다는데 이것을 機로하야 米穀大會開催 要否不要가論議되기에至하얏다 米穀大會를 開催할必要가업다 는理由는 米穀大會는 米價問題을비롯하야 有力한懸案을檢討하야 府當局에서容認하야 實施되엿고 今日에잇서는懸案으로서討議될事案이乏한터로 今後의米穀大會는 놀기爲한大會라는것이다 이에對하야 大會의必要를말하는理由는 米穀大會는 朝鮮內米界에有力한年中行事로서 過去에功績이만헛고 비록今後討議案이업다고 이것을廢止함은早計이다 特히米界는 統制根本對策의根本案樹立이 當在한此際에잇서 今後의同大會는活動할것이만흐리이니 大會廢止論은不當하다 라하야兩論이對立하고잇다한다

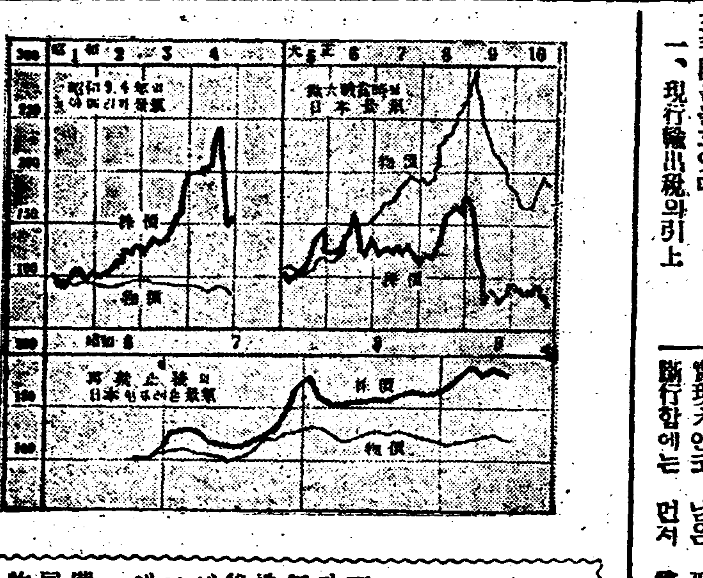

生産設備充實한 인푸레景氣

株價異常한騰貴

景氣定型=生産設備가 充實한經濟와 不足한經濟와는 그景氣現象이 相異하다 前者의境遇(昭和三、四年의米國景氣)에는物價가 그리騰貴치 안엇스나株價는 異常한高騰을示하얏다 그리고後者의境遇(歐洲大戰當時의 日本景氣)에는 物價와株價가 모다異常한騰貴를示한中에 物價가 더욱 指導的位置에잇섯다。그리하야 現在의 日本經濟는 生産設備가모다 充實함으로 從하야 그에展開되는『인푸레』景氣는 圓換와가티 物價는 그리올르지 안엇스나 株價는 異常한騰貴를示하고잇는바 이것은 今後도 이傾向이繼續될것으로 보인다

遲羅米輸入 禁止緩和

外務省서希望

【電通東京電話】 遲羅米의輸入은 內、外地米의價格을調節키爲하야 第六十四議會에서制定된米穀統制法에基한勅令에依하야 昨年十二月二十日以降輸入을거의 禁止하고잇는데 聯盟總會에서 斷然棄權으로서 日日에好意를보면 遲羅에對하야 日暹友好關係를 促進키爲하야外務省에서는 此際暹羅米의輸入禁止의緩和에對하야 農林省과 交涉키로되엿다

稅務部長會議

廿、廿一日開催

京城、釜山、平壤、大邱、光州五稅務監督局 稅務部長會議는二十、二十一日의兩日總督府에서열고

一、所得稅調查上 必要한細目事項
二、民間側으로부터 採用할調查의諮問機關을 두고諮問에應할것 ▲京城一〇 ▲釜山八 ▲平壤七 ▲大邱七 ▲光州六 ▲仁川六의 比率로써全朝鮮九十九回의 稅務署에約四百名諮問者를 둘件等을 協議할터이라고한다

米國銀國有令으로 中國銀流出相當

財政部는그阻止策에苦心

【南京十八日聯合】 米國政府가 銀國有令을斷行한以來 中國은 多大한影響을밧고 더구나 最近에는現銀의海外流出도 만허서 八月十五日까지의 流出高 千四、五百萬圓에達한다고하야 南京政府財政部에서는 金融實業團等과 그對策에對하야苦心하는데 銀流出阻止의主要한 對策으로時히다음과가튼 三手段을고잇다

一、現行輸出稅의引上
二、銀輸出禁止
三、平價의切下

右對策中 輸出稅의引上은比較的簡單히實行할수잇스나 稅의引上만으로는 効果를期待함은 어렵고輸出禁止에當하야는密輸入防止에事實上의困難을 相伴할뿐만아니라 金融界全般에 一大衝動을 起할念慮가 잇슴으로 容易히 實現치안코 남은 平價切下를 斷行함에는 먼저 幣制의統一을 圖할必要가잇고 財政部當局에서는 目下 硏究를 繼續하고잇는테 過日 外國의銀貨輸入禁止令의 發布도그對策의 表現이라고한다 中國의輸出增加를 圖하는外 根本方策이업스나 輸出增加는 一朝一夕으로 될수업고 財政部當局이이難局을 어떠케打開할는지 注目된다

『積止』電報는 旣約品을意味

日蘭業者懇談中止

【電通바타비야十七日發】 未晒綿布問題에對하야 蘭印側의 提示에依하야 十八日朝 日本紡績聯合會代表七名은 和蘭側綿布取扱業者와 會見하고懇談키로決定하엿는데 大阪으로부터 十七日 午後八時 未晒綿布積止의入電이잇고 紡績聯合會에서는 右電報는旣約商品의積止를하는意味라고解釋하고 이미大阪에서이러한決定을본以上 明日의 會見도必要치안다고 이것을中止하기로하엿는데 十五日大阪의綿布業者決議로 旣約品의問題에對하야는 何等言及치안헛슴으로 實績의實現할數個月後까지기다릴수업다는態度로 日本總領事館에서는 十七日도 姉崎領事가 經濟省을訪問하야 協議한結果 旣約品問題에 對하야 日蘭當業者間에 忌憚업는意見을交換하면 어떠냐는 蘭印側의提示에依하야 十八日의 會見이되엿든것이다

石油調查隊

商工省이豫算計上

商工省에서는 지난七月一日부터 施行된石油業法이 明年一月부터 그效力을發生케되엿슴으로 明年度를期하야 內外의石油資源의 大大的調査開發을하게되엿바 十年度新規事業으로

(一) 日本內地油田調査費十九萬五千圓
(一) 同試掘補助費五十八萬圓
(一) 海外石油資源調査費十七萬二千圓
(一) 同開發助成費七十萬圓
(一) 人造石油合成工業助成費十二萬六千圓

合計 百二十七萬三千圓을計上키로되엿다 더구나注目할것은 日本內地油田調査隊를組織하야 北海道、靑森、秋田、新潟、長野等各地의 石油資源을 發見하려는것이다 調査한結果 有望하다고보는地方에는 곳試掘補助費를주고 開發케할方針인데 그調查隊派遣에依하야日本燃料問題에 어떠한效果가 잇슬는지注目된다

今日財界 (十八日)

米 (單位錢)	今日止	比前日
仁川期米先物	[illegible]	[illegible]
大阪期米先限	[illegible]	[illegible]
⊕三等米一石	[illegible]	[illegible]
京城精白米一石	[illegible]	[illegible]
正租(仁川)	[illegible]	[illegible]

市中金銀價	一匁賣	一匁買
金	[illegible]	[illegible]
銀	[illegible]	[illegible]

株 (單位錢)	今日止	比前日
朝新	[illegible]	[illegible]
東新	[illegible]	[illegible]
日產	[illegible]	不變

商品(先限單位錢)	今日止	比前日
大阪綿絲	[illegible]	[illegible]
大阪棉花	[illegible]	[illegible]
大阪人絹	[illegible]	[illegible]
大阪砂糖	[illegible]	[illegible]
고무(護謨)	[illegible]	[illegible]

農林省의 正租解除

計百八十萬石

【東京電話商通】 日本內地正租解除의 十六日까지 累計는 百八十萬六千四百十七石六斗八升六合이다

緬羊協會第一回總會

朝鮮緬羊協會 第一回總會는今日午前十時五十分부터 社會舘에서開催 今井田政務總監、有賀殖銀頭取、松本京畿道知事外百餘名出席 會長渡邊農林局長의人事가잇고 渡邊會長議長席에着하야 곳議事에드러가役員並會員顧問牛島內務局長以下三十四名 名譽會員室田秘書官以下六十名의報告 昭和九年度收支豫算(五千八百十圓)을可決、總監의告辭(政務總監代讀) 植田軍司令官(代讀)松本知事의祝辭가잇슨後 總會를閉하고 直時羊肉試食及緬羊映畵의映寫에옮마正午지나 散會하얏다

商工界消息

▲經濟問題講演會=京城商工會議所에서는最近經濟界의趨勢에鑑하야 實際經濟問題에通曉하고 評論研究家로 高橋經濟研究所長高橋龜吉氏를招聘하야最近日本經濟의 飛躍과 그原因이라題目으로 講演會를 八月二十四日 午後八時부터京城公會堂에서열기로되엿다고

商況 (十八日)

株式 底堅裡에 鍛鍊

前場保合 鮎東裡昨後場大引되든뒤를니어 今前場은新規材料가업고 休日을압둔半日立會이라 總方警戒裡保合하고觀望姿勢이엿스니 △期東新은百四十八圓七十錢에三十錢高 日産百三十圓十六錢에不變、大新九十四圓四十錢에七十錢高、朝新二十九圓六十錢、朝取六十四圓丁、鐘新百三十一圓六十錢、帝人百七十百圓五十錢、日魯六十八圓八十錢에三十錢低、鐘實百四十七圓五十錢、[illegible]八十九圓丁、[illegible]十八圓四十錢、[illegible]九十三圓丁이엇는바 前場中의步調는如左하다

◇東新 [illegible]
◇日産 [illegible]

後場休會 後場은 例休인데 大阪短期氣配가大新 日産은不變이오 東新二十錢高 鐘新十錢高이엇슴으로 當地氣配도大體不變裡强含이엇다

時機未熟이나

國際的大問題가 아즉明言할수업시複雜하야
一日 北鐵交涉決裂로日、滿蘇三國關係가 重視되고
二日 日蘭會商도 依然樂悲區區이며
三日 對佛片貿易의調整問題
四日 米國의『인푸레』政策擴大와弗貨의今後
等國際關係로 因한貿易方針樹立이至難한 實情이고內로도臨時議會問題、增稅問題、取引所改善問題等이 橫在한關係로벗처럼 百五十圓關門을 恢復하얏든東新에도 積極買氣가不起하고採合鍛鍊中인터이다

市勢輕視禁物

別項가티 國際關係로는 進退를 決키難한터이오 內로도關心거리가업지안으나 말하자면內外不安材料는 이미十二分材料에出盡되엿터이오 明年度 財政膨脹이不可避인以上 低金利와 企業利潤增加와 財界根本事情不變으로『인푸레』의累加作用이 三個年繼續될 好影響이 큰터이니 市勢를 輕視할수업다。比例로는 伸力이鈍한것이事實이나이는 要컨대時代가漸進時代이오 一氣로飛上

《株界六感》

× 東新이겨우獨行獨步의힘이생기엇스나
× 大衆이怜悧해저서 그래도疑心을가지고百五十圓을絶對의實場으로보는모양
× 投資株本位時代임과 相俟하야 投機株인東新을敬而遠之함은無理가아닐듯하지만
× 이市勢는普通市勢가아니라鐵筋콩크리트의基礎工事를맛친단단한市勢로
× 여간惡材料가지고는崩落지안을것만은 거의確實다고診斷할수잇스니
× 目前의弱에迷惑지말고 要는押目買而已

日產과大新

▲日産은 內面的玉整理가續行되여 取組減退한것이事實인데이는買方의退陣을 意味하는것이오 百四十圓以上에는無數한實株의緊物이 잇는것이事實인만큼 百三十圓以上에는買物이潤澤되며 百三十三圓를天井으로보는軟派의 今後戰結果가實觀되는터이다
▲大新은 언제든지東新보다터기운이업는것인데 大株當局者의 自然放任主義로積極的改善의熱意가 업는方針과相俟하야氣力이 依然蘇復되지안코無力하더니 今前場大引은九十四圓四十錢으로强調를示하얏섯다

實物前場取引

賣買高三百二十枚

▲三菱重工業 [illegible] ▲德山會社 [illegible] ▲日蓄아루미 [illegible] ▲第二에라파이 [illegible] ▲에라파이新 [illegible] ▲大同電力新 [illegible] ▲東亞殖產 [illegible] ▲朝日釀造 [illegible] ▲昌信新 [illegible] ▲京城전 [illegible] ▲滿洲세멘트 [illegible] ▲東京電燈 [illegible] ▲大島製鋼 [illegible] ▲滿洲取引所 [illegible] ▲東洋레오新 [illegible] ▲金剛山電鐵新 [illegible] ▲錦華紡織 [illegible] ▲同新 [illegible] ▲撫順炭業 [illegible] ▲櫻田機械 [illegible] ▲朝鮮米倉 [illegible]

期米 低迷後에 少騰

前場軟弱 昨後場阪地二十七圓三十一錢止와 共히二十四圓三十九錢에 場을止한當市場은 今朝에入하야 阪地初付二十七圓三十一錢인 亦昨止同様의報를據하고 二十四圓四十三錢인 四丁反高로場을始한後阪地十八錢까지 低落함을딸아三十四錢까지低弛하엿다가結局阪地二十錢과共히三十九錢에止場하다

後場保合 後場은 二十四圓三十九錢에 同價始場後二節三十六錢으로 三節三十七錢이고 別欄가티止場하다

當分軟弱難免

好晴과拂下로

昨今東西市場의米價는政府米의百萬石拂下는旣히一段落을告하고繼續하야日本內地古米七十萬石을又復拂下하기로 決定發表하엿슴에딸아 賣人氣는又一層加味하야伸惱狀態를呈하는中더욱이日本內地의 天候는無類의好順을呈하고 約二個月間에亘한朝鮮의長霖도이제야비르소恢復된모양으로賣氣를助長하는觀이잇다勿論此等의現象으로보아서는一段落을示할듯도하나 그러나正米의實勢는 依然堅調하야 鮮米不足의氣分이 떠나지안코잇는 今年米作은朝鮮은勿論凶作、日本內地도 도한樂觀을 許하지못하는關係로 容易히 低落을許하지안는다 暴落도亦是難望일것이다 今後果如何?

今年季節米는 明年度調節米?

政府는 端境期의 鮮米不足을補充하기 爲하야 季節的買上米中에서 旣히水害地인 北陸地方에三十五萬石을 拂下하고今回百萬石拂下는 朝鮮米四十萬石 日本內地古米六十萬石合計百萬石을拂下하엿다 實로日本內地米로의政府所有古米는去五月末日現在가 二百萬石으로今回拂下한六十萬石外에 繼續하야 又復七十萬石을拂下하기로旣히農林省의意思를 表明한바잇슴으로 此亦不遠한時日에實現될것이며 從하야남어지七十萬石도 端境期以內에拂下되기가十居八九임으로 政府의所持古米는 悉皆處分될것으로보인다 그러나季節買上米一千百餘萬石은將次如何히處置할가함이問題인데 本年米作의樂觀을許하지아니함은 日本內地及朝鮮을不問하고 一般이周知하는바임으로 本年度에買上한季節米는 明年度米價의調節米로化하지안을가한다

朝取期米取組高

▲當限 (賣) [illegible] (買) [illegible]
▲中限 (賣) [illegible] (買) [illegible]

《米界餘話》

◇當地의場面은 東阪兩地에比하야頗히頑强 그러나單獨高를維持하지못하야 울며겨자먹기
◇그래서 阪仁의鞘는二百九十餘丁으로縮少하엿다 此鞘鞘觀으로는 買方도亦不安
◇政府의拂下는 繼續하나正米의實勢는依然頑强하고 八月一日在米는 昨年보다約八百萬石이나 增加하엿스나압흐로의凶作으로서相殺
◇이와가티 一弱一强의兩材가相半하야 全혀市勢를拘束하고말엇다 칼아리 닷을감기만不如
◇게다가 最高公定米價를引下할모양이니 舞臺가漸漸縮少하야用武할餘地조차업서지는걸

各地正米

堂島前場軟弱 「大阪商通」 品不足緩和로 軟派의 [illegible] (賣方)東京側 [illegible] 京都側、正米側、(買方)株式側、神戶側、中東側 東京側 [illegible] (利喰)

京城反落 産地定期의低落으로 先低人氣濃厚로買方의依賴이잇서 賣物이만치는안치만氣配十錢反落인⊕三等二四、八〇 四等二四、六五 一等白米一八、〇〇

木浦焦付 定期의不味를보고 買方氣乘薄으로大口取引이업고 休商同樣의市況으로焦付인⊕三等二五、五〇 四等五三〇 一等白米一〇、二〇

仁川低落 天候良好에伴하야 産地賣物增加와 期米의引緩模樣을 둘고 市況이更히十錢低落인⊕三等二四、八〇 四等二四、六五 一等白米一〇、三五

南浦軟化 日本內地反落으로 賣人이一般으로 賣急하야 買方의指値低와相俟하야氣配十錢軟化인 ⊕三等二五、二〇 四等二五、〇〇 一等白米一〇、三〇

群山下支 出廻六輛 定期軟弱으로買物不慘이나 一方賣急一巡으로賣躊躇임으로下支 人氣인◎三等二五、一〇 四等二四、九〇 一等白米一一、四〇

釜山下押 出廻三千五百叺 拂下에依한品貨緩和로産地는賣急傾向이오 賣物는急히增加됨으로人氣가 更히十錢下押인⊕三等二四、六〇 四等二四、四〇 ▲取引合計二、〇二七叺

大邱軟弱 定期不振으로實方은低價指値로 購入치안코低度의實行不振으로 成軟弱하야 十錢低인⊕三等二四、一〇 四等二三、八〇 一等白米一〇、一〇

株と米 福
期米 仁川本町三
株式 京城明治町一
小林鈴三商店

金融 (十八日)

海外經濟 / 新聞手形交換 / 京城手形交換 / 東京金利 / 日本銀行券 / 大阪金利(17日) / 金貨入價 / 對外爲替 — [illegible]

米穀 (十八日)

京城正米 / 大阪正米標準價格(17日) / 仁川正米 / 京城雜穀 / 仁川大豆 — [illegible]

商品 (十八日)

京城棉絲布市勢 / 京城絹布 / 日本麥粉市勢(17日) / 키카므(?)對麥 / 鰯油冲價 / 鰯搾粕冲價 / 滿洲商品 / 大連特產時勢 — [illegible]

株式 (十八日)

東京短期東新 / 東京現株 / 東京短期取組 / 大阪短期 / 大阪短期氣配 / 大阪長期 / 朝取短期 / 朝取短期賣買高 / 賣定代引日步 — [illegible]

期米 (十八日)

朝取期米 / 朝取賣買高 / 朝鮮內各地期米 / 大阪期米 / 大阪期米取組(十七日) / 東京期米 / 大阪市中在米高 / 日本各地正米 — [illegible]

商品 (十八日)

大阪綿糸 / 大阪棉花 / 大阪人絹 / 橫濱生糸 / 大阪砂糖 / 海外砂糖 — [illegible]